DIARIO DE PERNAMBUCO

JORNAL MAIS ANTIGO EM CIRCULAÇÃO NA AMERICA LATINA

A. J. de Miranda Falcão, fundador

RECIFE — PERNAMBUCO — BRASIL | N. 137 — ANNO 110 | DOMINGO, 9 DE JUNHO DE 1935

Approvado o projecto de plenos poderes

O gabinete Laval conseguiu a approvação por 412 votos contra 137

PARIS, 8 (Meridional) — O novo chefe do gabinete conseguiu finalmente a approvação da lei de plenos poderes recusada a dois governos successivos. A maioria foi superior ás previsões. Os debates duraram pouco mais de duas horas.

O primeiro voto de confiança foi obtido pela esmagadora maioria de 412 votos contra 137. Não foi mesmo necessaria a intervenção do primeiro ministro. Observa-se que para obter o concurso da Camara o sr. Pierre Laval pronunciou o discurso mais breve até hoje ouvido de um presidente de conselho.

COMO ESTA' REDIGIDO O TEXTO DO PROJECTO

PARIS, 8 (Meridional) — E' o seguinte o texto do projecto que concede amplos poderes ao governo em materia financeira.

"Tendo em vista a desvalorização da moeda, o Senado e a Camara autorizam o governo a assignar decretos até 31 de outubro do corrente anno, com disposições de força de lei necessarias á luta contra a especulação na defesa do franco. Esses decretos elaborados pelo Conselho de Ministros serão submettidos á ratificação da Camara antes do dia 1.º de janeiro de 1936".

A exposição de motivos da lei pede aos deputados concessão de poderes ao governo, sem tocar nas prerogativas essenciaes do Parlamento.

Sr. Pierre Laval

REELEITO PRESIDENTE DA CAMARA O DEPUTADO FERNAND BOUISSON

PARIS, 8 (Meridional) — O sr. Fernand Bouisson foi reeleito presidente da Camara por 285 votos contra 123.

A SATISFAÇÃO DA IMPRENSA PELA ORGANIZAÇÃO DO GABINETE

PARIS, 8 (Meridional) — A maioria dos jornaes assignalam sua satisfação pela rapidez com que se organizou o novo gabinete, assim como a forte maioria obtida pelo primeiro ministro Pierre Laval.

A maior estação transmissora do Brasil

PROSEGUEM OS TRABALHOS DE INSTALLAÇÃO DA RADIO TUPY

SÃO PAULO, 8 (Meridional) — Proseguem animados os trabalhos para a installação da grande Estação Radio-Tupy, pertencente aos "Diarios Associados". A construcção da sua torre que terá 106 metros de altura já attingiu a 80.

Será a primeira estação transmissora que cobrirá todo o Brasil.

CAMARA DOS DEPUTADOS

Em fóco a questão do debito paulista ao Banco do Brasil — O sr. Bernardes Filho recordou o attentado contra o seu pae — Debates agitados

RIO, 8 (Meridional) — A' sessão da Camara, sob a presidencia do padre Arruda Camara, compareceram 80 deputados.

Concluida a leitura da acta, falou o sr. Hippolito Rego que se reportou á carta lida na vespera pelo sr. Abreu Sodré.

O sr. Moraes de Andrade disse que o P. R. P. não recusará nenhum debate em torno da allegação do missivista as actividades eleitoraes financiadas pelo Instituto do Café de São Paulo.

O sr. Edgar Teixeira Leite disse que a imigração dos nordestinos para São Paulo continuaria porque as obras contra as seccas não haviam sido concluidas.

O DEBITO PAULISTA

O sr. Luiz Vianna replicou ao sr. Cardoso de Mello Netto a proposito do debito de São Paulo ao Banco do Brasil, dizendo que não faltou á verdade quando affirmou que São Paulo não havia pago sua divida para resgate dos bonus.

— V. excia. procedeu de má fé — interveiu o sr. Cardoso de Mello Netto, provocando protestos do orador da minoria.

O sr. Luiz Vianna fez outras considerações e terminou dizendo que devolvia ao sr. Cardoso de Mello Netto os termos que julgara desrespeitosos.

PARA OBTER O EQUILIBRIO FINANCEIRO

Falando pela ordem, o sr. Horacio Lafer justificou o projecto de sua autoria, reduzindo de 10 % os vencimentos acima de 3 contos mensaes, afim de obter o equilibrio orçamentario.

Acreditava-se que com essa providencia desappareceria o "deficit" de 1936.

O VETO AOS CIVIS

Ainda pela ordem falou o sr. Barreto Pinto que se referiu á reunião da commissão de finanças, na qual fôra approvado o veto parcial aos civis. Queria que quando o véto fosse a plenario para votação, se armasse no recinto um gabinete indevassavel afim de evitar o que se vem praticando. Recorria-se ao compartimento ao lado, á guisa de cabine.

Entendia que a votação se processava de forma tumultuosa. Sua suggestão visava, apenas, ordenar as votações.

O sr. Bias Fortes, tambem a proposito do véto, reclamou as informações que pediu sobre si o sr. Getulio Vargas, quando remetteu ao legislativo a mensagem sobre os vencimentos dos militares, não incluiu o projecto pondo-o á deliberação da Camara. Considera importante o detalhe para saber ao certo si houve iniciativa presidencial.

ORADORES NO EXPEDIENTE

No expediente falaram dois oradores. O sr. Gomes Ferraz que abordou o problema rodoviario, elogiando, nesse particular, o sr. Washington Luiz e o sr. Plinio Tourinho que leu um breve discurso de critica á situação financeira do paiz.

O sr. Diniz Junior justificou, verbalmente, o voto de congratulações da Camara ás embaixatrizes de França e de Italia que haviam feito através das imprensas dos seus paizes, referencias elogiosas ao Brasil e ao seu povo, o que foi approvado.

O ATTENTADO CONTRA O SR. ARTHUR BERNARDES

Na ordem do dia, o sr. Arthur Bernardes Filho aproveitou-se da discussão do primeiro projecto para recordar factos no caes do porto, por occasião do embarque do seu pae para o exilio, desejoso de esclarecer bem o episodio no qual, acredita ter havido proposito por parte do governo, de eliminar o seu pae.

A estréa foi ruidosa. Todo o discurso do sr. Bernardes Filho foi aparteadissimo calorosamente, agitando-se, por vezes, o recinto. Destacaram-se em apartes mais insistentes os srs. Djalma Pinheiro Chagas, Arthur Bernardes e Bias Fortes, apoiando o orador, e Amaral Peixoto, Salgado Filho, Celso Machado, Lengruber Filho, Adalberto Correia e Demetrio Xavier, contestando.

O sr. Bernardes Filho monteve-se com serenidade, mas os aparteantes se mostraram exaltados, inclusive os que o apoiavam, como o sr. Arthur Bernardes. Sob ensurdecedora gritaria soaram os tympanos reclamando ordem.

O sr. Bernardes Filho accentuou não ser possivel que os policiaes e capangas que atiraram contra seu pae e os amigos que o acompanhavam, tenham agido por conta propria. Desse attentado, no qual o orador saiu ferido, a responsabilidade cabia seguramente a alguem. Está de accordo que este alguem não era o sr. Getulio Vargas, pois é impossivel que o presidente praticasse tamanho crime. Mas a verdade é que o sr. Getulio Vargas, não providenciando para apurar o facto, se tornara connivente.

Em meio da maior agitação, concluiu, dizendo que o seu intuito era apenas extranhar que aquelles que negavam a responsabilidade do sr. Getulio Vargas, estivessem a cada passo recordando violencias antigas e dando seu pae como responsavel por ellas.

DE NOVO A QUESTÃO DO DEBITO PAULISTA

Seguiu-se com a palavra o sr. Cardoso de Mello Netto, leader da bancada paulista sobre a questão do debito de São Paulo para com o Banco do Brasil. Leu um requerimento assignado por todos os deputados peccistas e perrepistas, pedindo ao ministro Souza Costa que informe se o Banco do Brasil ou algum dos seus membros fez ao sr. Luiz Vianna a declaração de que ha duvidas sobre se São Paulo pagara ou não o que deve ao Banco.

Ainda falou o sr. Luiz Vianna para esclarecer o seu ponto de vista, dizendo que se occupou do assumpto sem usar de má fé e não alterou os algarismos para servir aos seus proprios argumentos como insinuou o sr. Cardoso de Mello Netto.

Em seguida foi encerrada a sessão.

TRATADO DE COMMERCIO YANKEE-BRASILEIRO

O DEPUTADO CLASSISTA VICENTE GALIEZ E' CONTRARIO A' SUA RATIFICAÇÃO

RIO, 8 (Meridional) — O deputado classista Vicente Galiez manifestou-se contrario á ratificação do tratado commercial recentemente negociado entre os Estados Unidos e o Brasil, dizendo que não foram consultadas as fontes de producção do nosso paiz. Acha que os Estados Unidos teem uma technica differente e assim só deviam ter assignado o tratado depois de ouvidos os orgãos interessados.

Adeanta que os favores concedidos repousam unicamente em concessões tarifarias aos productos brasileiros que os Estados Unidos não possuem havendo vantagens em ser mantida por parte daquelle, apenas na situação vigente.

Declara que as industrias nacionaes não se insurgem contra o tratado propriamente mas, demonstram suas desvantagens, alimentando a esperança de que o governo do Brasil encontrará uma solução satisfatoria para o caso.

GRIPPE - TOSSE - BRONCHITE
REMEDIO EFFICAZ RHUM VEGETAL

APPROVADO O VETO PRESIDENCIAL AO REAJUSTAMENTO DOS CIVIS

O DEPUTADO CARLOS LUZ LEU, NA COMMISSÃO DE FINANÇAS, O SEU PARECER FAVORAVEL AO VETO — A MINORIA VOTOU EM SEPARADO E CONTRA O VETO

RIO, 8 (Meridional) — Reuniu-se hoje a commissão de Finanças para ouvir o parecer do deputado Carlos Luz sobre o veto presidencial ao reajustamento dos civis.

A sessão foi presidida pelo sr. João Simplicio. Compareceram os srs. Henrique Dodsworth, Clemente Mariani, Gratuliano Britto, Pedro Firmeza, França Filho, Adalberto Camargo, Arnaldo Bastos, Daniel Carvalho e Amaral Peixoto.

O sr. Carlos Luz iniciando a leitura do seu parecer diz que não fugiu ao dever de relatar o veto livre e desassombradamente.

Será breve e simples. Cita as razões apresentadas pelo sr. Getulio Vargas, dizendo que a revisão dos vencimentos do funccionalismo constitue uma constante preoccupação do governo que está ao par das difficuldades que assoberbam os funccionarios. Não se explicaria que fosse contrario a qualquer iniciativa destinada a remedial-as ou corrigil-as.

O GOVERNO NÃO E' CONTRA O AUGMENTO

Accentua que o governo não é contra o augmento de vencimentos dos funccionarios civis, não sendo isso o que se discute agora; tanto assim é que o governo nomeou uma commissão sob a presidencia do sr. Souza Costa, cujo objectivo principal é organizar um projecto de revisão geral dos vencimentos dos civis e militares, dentro das possibilidades orçamentarias, observando-se o criterio de igual remuneração em iguaes funcções e responsabilidades.

NÃO HA DISCORDANCIA DE IDE'A

O sr. Carlos Luz prosegue, provando que não ha discordancia da idéa central do problema, accrescentando que o reajustamento virá tanto mais rapidamente quanto a presteza com que acudirem os diversos ministerios, através dos seus dignos funccionarios, ao appello da commissão.

O reajustamento corresponderá aos reclamos dos interessados e de accordo com as condições geraes do paiz.

O VERDADEIRO REAJUSTAMENTO

Mostra que o verdadeiro reajustamento se fará nos termos em que o sr. Getulio Vargas disse:

"Precisa ser feito cuidadosamente, mediante uma revisão nos quadros existentes ,de modo que as remunerações correspondam á categoria dos cargos, acabando-se com a diversidade de vencimentos em cargos de igual categoria. Ao envez de quadros excessivos de funccionarios mal pagos, será necessario organizar outros menores com melhor remuneração."

REAJUSTAMENTO POR UM PLANO GERAL

Prosegue citando o sr. Sampaio Correia que é favoravel ao reajustamento feito por plano geral de augmento de vencimentos entrosados de medidas financeiras indispensaveis á sua exequibilidade e prosperidade nacional. Esse é o pensamento geral com que todos encaram o problema, com desinteresse e patriotismo.

Em seguida diz:

"Conhecendo as condições financeiras do paiz e a impossibilidade de obter no momento recursos sufficientes, entende o governo e é do seu dever não concorrer para precipitar a adopção de uma medida de execução problematica.

O TRABALHO DA COMMISSÃO SERVIRA' DE BASE

— "O trabalho da commissão de reajustamento servirá de base ao projecto a ser submettido ao legislativo, logo que se encontre ultimado", são termos do proprio sr. Getulio Vargas.

O relator continua as suas considerações, principalmente sobre a competencia da iniciativa da medida, cujo ponto culminante é o veto.

O VOTO EM SEPARADO DOS REPRESENTANTES DA MINORIA

RIO, 8 (Meridional) — Os representantes da minoria na commissão de Finanças redigiram seu voto em separado com uma longa exposição, contendo argumentos em torno da inconstitucionalidade citada pelo presidente Getulio Vargas para vetar o reajustamento de vencimentos dos civis.

O argumento que serviu de base ao parecer do sr. Carlos Luz deveria ser examinado antes, pois foram elementos do governo que apresentaram a emenda em favor dos civis.

OBSERVAÇÃO QUE ESCAPOU

Extranham que as commissões especiaes e technicas da Camara, especialmente a commissão Executiva, deixassem escapar tal observação, uma vez que sendo a emenda realmente inconstitucional estaria impossibilitado o curso do projecto, de accordo com o regimento que diz:

"Não serão admittidos á mesa projectos contrarios aos dispositivos da Constituição."

Assim, o argumento de inconstitucionalidade invocado no momento contradiz a actuação do governo para a acceitação do projecto no plenario.

A EMENDA EXTENSIVA AOS CIVIS

A emenda concedendo aos civis as vantagens do reajustamento foi apresentada á Camara pelo deputado João Simplicio, leader da bancada gaucha.

Citam a seguir o sr. Waldomiro Magalhães, leader da maioria e tambem o presidente da commissão de Finanças naquella época sr. Cardoso de Mello Netto que acceitaram o projecto na integra.

Sem excepção as bancadas do governo votaram a favor. A minoria votará contra o parecer do sr. Carlos Luz, devendo tratar no plenario do caso de inconstitucionalidade.

INCOMPETENCIA DA COMMISSÃO

O sr. Barretto Pinto levantou a preliminar da incompetencia da commissão de Finanças para examinar o veto, em face do artigo 47 do Regimento.

Concluiu dizendo que reservava o direito de pedir a remessa do projecto á commissão de Justiça.

A VOTAÇÃO

O sr. Amaral Peixoto votou em separado contra o veto, justificando as razões. Votaram a favor do veto os srs. Clemente Mariani, França Filho, Adalberto Camargo, Pedro Firmeza, Arnaldo Bastos e Carlos Luz, num total de seis. Contra o veto os srs. Henrique Dodsworth e Daniel de Carvalho.

O sr. Amaral Peixoto votou contra, em separado, e o sr. Gratuliano Britto com restricções.

PROPOSTA REGEITADA

Antes de ser votado o veto o sr. João Simplicio propoz que fosse posta em votação a proposição do sr. Barretto Pinto, no sentido de ser enviado o veto á commissão de Justiça, sendo regeitada por 6 votos contra 5.

Não compareceram os srs. Cardoso Mello Netto e João Guimarães. O sr. João Simplicio, presidente da commissão e autor da emenda dos civis, não votou, o que faria em caso de empate.

SUSPENSAS AS GRANDES MANOBRAS DA ESQUADRA AMERICANA

FOI INESPERADA A RESOLUÇÃO DO ALMIRANTE REEVES

WASHINGTON, 8 (Meridional) — Foram suspensas as grandes manobras navaes por ordem do commandante em chefe da esquadra almirante Joseph Reeves, que se encontra a bordo do superdreadnooth "Pensylvania".

A ordem do almirante Reeves causou grande surpresa a todos os chefes de divisões, empenhados nas evoluções da batalha.

As manobras estão sendo feitas ao longo da costa do Pacifico, na California, até o archipelago de Hawai em Alaska.

Não foram ainda apurados os motivos. Todas as unidades regressaram immediatamente á base, em San Diego.

VENTILADA NA BOLSA DE MERCADORIAS A REORGANIZAÇÃO DO CONVENIO DE ASSUCAR

SERA' APRESENTADA NA PRIMEIRA REUNIÃO A REDACÇÃO DA PROPOSTA A' ASSOCIAÇÃO COMMERCIAL DE PERNAMBUCO

S. PAULO, 8 (Meridional) — Realizou-se, hontem, a reunião da directoria da Bolsa de Mercadorias na qual se ventilou a reorganização do convenio do assucar em Pernambuco, attendendo ás considerações do delegado da Associação Commercial daquelle Estado.

Os directores Menotti Pabine e José Camargo apresentarão na proxima reunião, a redacção da proposta que será enviada á Associação Commercial de Pernambuco.

Tambem foi debatida a consulta sobre as entregas do algodão typo 5, esclarecendo a directoria não haver razão de duvidas pois o regulamento para o algodão em rama é clarissimo a esse respeito. Resolveu-se, tambem, que a directoria chamasse a attenção dos poderes competentes de modo a evitar a exportação em proporções avultadas.

OS TECELÕES EM GREVE VOLTARÃO PROVISORIAMENTE AO TRABALHO

S. PAULO, 8 (Meridional) — Após entendimentos com o director do Departamento de Trabalho, os grevistas tecelões voltarão ás suas officinas, provisoriamente, até segunda-feira, afim de aguardar as novas tabellas de salarios.

AS DIVIDAS DE GUERRA INGLEZAS

A INGLATERRA NAO PAGARA' AOS ESTADOS UNIDOS EMQUANTO NÃO SE FIZER UMA REVISÃO

WASHINGTON, 8 (Meridional) — Respondendo á nota sobre as dividas de guerra dirigida á Grã-Bretanha, o embaixador britannico Lindsay transmittiu ao sr. Cordell Hull outra nota dizendo que a Inglaterra não poderá pagar as prestações de 15 de junho pelos mesmos motivos que a levaram a deixar de pagar as de 15 de dezembro.

A nota exprime, não obstante, a esperança de que se proceda alguma revisão ás referidas dividas, dizendo que não é possivel deixar de suspender os pagamentos emquanto não se fizer a revisão.

BENEFICIADOS OS EMPREGADOS DA INDUSTRIA E COMMERCIO

RIO, 8 (Meridional — Western) — Foi sanccionada a resolução legislativa que assegura aos empregados na industria e commercio uma indemnização quando não existindo praso estipulado para terminação do contracto de trabalho, for despedido sem causa.

PROJECTADA A CONSTRUCÇÃO DE OITO THEATROS NO RIO

RIO, 8 (Meridional) — Uma commissão de artistas esteve hoje no Municipal felicitando o sr. Hermani Cardoso pelo seu projecto de construcção de oito theatros de emergencia.

PARA COLONIZAR TERRAS BRASILEIRAS

VEM PARA O AMAZONAS UMA COMPANHIA DE FIRMAS INDUSTRIAES E FINANCEIRAS DO JAPÃO

TOKIO, 8 (Meridional) — Um grupo de homens de negocios está planejando organizar uma companhia para o desenvolvimento do Amazonas, dotada de dez milhões de yens, comprehendendo a maioria das companhias industriaes e financeiras do Japão.

A companhia em organização visa substituir o Instituto de Pesquisas Amazonicas, afim de auxiliar os emigrantes japonezes empenhados na producção do algodão, da borracha e de productos alimenticios ao longo do rio Amazonas.

A situação do Lloyd Brasileiro vista pelo ex-ministro da Viação

O sr. José Americo, em entrevista á imprensa, expõe como encontrou e como deixou aquella empreza

RIO, 8 (Meridional) — pelo aereo — O sr. José Americo, que foi ministro da Viação no governo provisorio, concedeu uma longa entrevista ao "O Globo" sobre a situação do Lloyd Brasileiro.

O sr. José Americo inicia dizendo que deixou o ministerio com a magua de não haver remodelado o Lloyd Brasileiro. A seguir mostra como encontrou o Lloyd:

Sr. José Americo

— "No primeiro semestre de minha administração, assim exprimiu, em entrevista collectiva, concedida á imprensa, meu conceito sobre a precarissima situação em que se me deparou o Lloyd Brasileiro: um passivo que montava a 133.467:000$000, a subvenção de 120 mil contos empenhada até julho de 1932, em pagamento de emprestimos contrahidos pelas administrações anteriores, no total de 21.720 contos, operação que, devido á differença de cambio, juros e outras taxas, acarretou o prejuizo de 13.848:504$189; as unidades exhaustas; varios navios sequestrados na Europa; as officinas sem nenhuma efficiencia, sendo quasi todas as reparações feitas em diques estrangeiros: a desordem nos serviços de transporte, etc. Parecia um descalabro irremediavel."

RESULTADOS DOS PRIMEIROS TRABALHOS

Depois o sr. José Americo passa a analysar a orientação inicial que deu ao Lloyd isentando-o de qualquer intervenção politica para lhe dar um rigoroso caracter industrial. Lembra não ter intervido na escolha de agentes ou funccionarios, entregando a sua direcção a um technico que aliás não conhecia, o sr. Mario de Almeida.

— "Não tardaram — diz o sr. José Americo — os frutos dessa orientação. Apezar das condições desfavoraveis de seu material anti-economico, da crise geral de transportes maritimos e dos dois movimentos revolucionarios que o attingiram mais profundamente do que a qualquer outro serviço publico, foi a seguinte a receita global do Lloyd Brasileiro, computada a subvenção, no triennio de 1930-1932:

1930 .. .. 116.963 contos
1931 .. .. 162.200 "
1932 .. .. 130.898 "

Os resultados financeiros, em cada um desses annos, deduzida a despesa assim se resumem:

1930 — 17.514 contos de "deficit".
1931 — 14.374 contos de saldo.
1932 — 7.290 contos de saldo.

Esses saldos foram verificados por um representante do Ministerio da Fazenda.

O passivo, por outro lado, chegou a ser reduzido de 133.467:000$000 a 84.932:000$000.

A NECESSIDADE DA REFORMA

— Impunha-se, porém, — prosegue o ex-ministro da Viação — a reorganização definitiva do Lloyd para consolidar a melhoria de sua situação. Das 66 unidades, com 158.140 toneladas liquidas, empregadas no seu serviço de transporte, sómente 4 contam menos de 10 annos; 5 teem entre 10 e 20 annos; 42, entre 20 e 30 annos; 11, entre 30 e 40 annos e finalmente, 4 teem mais de 40 annos.

Com um material tão arruinado, a exploração industrial da companhia não poderia ser productiva. De 12 mil contos, approximadamente, que ficaram com saldo, em 1932, entre as receitas e despesas do aproveitamento das linhas, foi toda ou quasi toda essa somma absorvida nos reparos da frota. Além disso, os navios anti-economicos, de marcha morosa, acarretam um extraordinario consumo de combustivel que lhe desfalcam a receita.

A "DEBACLE"

— "Occorreu, porém, — continua o sr. José Americo — que, quando os negocios da empresa ainda mantinham um curso regular, sobreveiu a sentença da justiça americana que a condemnou a pagar a diversas companhias de seguros 1.200.000 dollars de indemnização por perdas e damnos, em consequencia do naufragio do vapor "Pelotas", occorrido em 1923, no porto de Vera-Cruz.

Como o Lloyd não tivesse recurso para attender, de prompto a esse pagamento, evitando, assim o sequestro de seus navios, conforme os appellos que eu vinha formulando, foi constrangido a suspender, durante tres mezes, as viagens para a America, com graves prejuizos de ordem moral e material."

Lembra depois o ex-ministro da Viação que o ministerio da Fazenda se manifestára contra um plano de reorganização da companhia, opinando pela sua fallencia ou arrendamento. Esta opinião foi divulgada pela imprensa e as demais companhias de cabotagem tiraram dessa situação o partido que lhes convinha. Dahi a luta de frete que se desencadeiou.

OUTRAS TENTATIVAS DE SALVAÇÃO

Proseguindo diz o sr. José Americo — "O Governo tornou, emfim, á solução do caso do Lloyd dependente dos estudos de uma commissão constituida pelo Ministerio da Fazenda, para apurar a situação das contas entre essa empresa, o Thesouro Nacional e o Banco do Brasil.

Não cheguei a ter conhecimento official do resultado desses trabalhos; mas, tendo obtido particularmente uma copia da exposição feita, baseei-me nella, para propôr ao Governo a solução definitiva que vinha pleiteando, havia tanto tempo.

— A commissão chegou ao seguinte resultado: Divida do Thesouro: 11.678:043$126. Divida do Banco do Brasil: réis 3.659:909$084.

(Conclue na 3.ª pagina)

Em torno da concessão americana ao café brasileiro

DECLARA O PROCURADOR DILL QUE O DEPARTAMENTO DO ESTADO EXCEDEU DE PODERES

WASHINGTON, 8 (Meridional) — O ex-senador Dill, actualmente exercendo o cargo de procurador, disse que o Departamento do Estado excedeu de poderes, quando incluiu o café brasileiro na lista de productos de importação livre de direitos.

Accrescentou que para bôa fé dos governos estrangeiros, os Estados Unidos deveriam eliminar todas as medidas tendentes a considerar os generos não sugeitos a direitos antes da proclamação dos pactos, porque o Congresso prohibiu especificadamente a retirada de qualquer genero da lista. Os funccionarios do Departamento responderam que o presidente autorizou os contractos apenas para a continuação do recebimento dos direitos alfandegarios em vigor ou pelo systema do imposto de consumo applicado a qualquer genero.

ESTRELLA
A MELHOR DAS MANTEIGAS

A guerra foi adiada

(Copyright do DIARIO DE PERNAMBUCO)

David Lloyd GEORGE
(Ex-primeiro ministro da Grã-Bretanha)

LONDRES, junho.

A Conferencia de Stresa teve ao menos uma grande finalidade. Veiu evidenciar que nenhum dos grandes paizes do mundo deseja a guerra.

O terceiro dia do conclave reunido em Stresa, evidenciou a formação de um pacto triplo contra a Allemanha, porém, que não se materializou. Por isso mesmo, não se póde ter mais grandes aprehensões com a grande guerra européa. Esse grande desastre social foi adiado indefinidamente. A unica causa-belli possivel é a parte do Tratado de Versailles que trata dos armamentos, porém, tudo isso se arranjará.

Que succederia no caso de qualquer infracção futura, se ninguem cogitar de uma reunião em Genebra. Se a declaração de guerra só será feita depois de uma reunião das nações em Genebra, neste caso a paz na Europa está assegurada por um largo periodo de tempo.

Ninguem suggeriu na Conferencia de Stresa, intervenções armadas, afim de punir violações futuras do Tratado de Versailles. Ali, foram, apenas, formuladas sancções financeiras e economicas.

NENHUM PAIZ DESEJA A GUERRA

O maior valor até agora da Conferencia de Stresa, foi a revelação daquillo que eu sempre pensei que fosse a verdade indubitavel da situação, isto é, que nenhum paiz grande deseja a guerra. Acham-se bastante inseguros entre si... e duvidam até de seus proprios povos.

A mensagem de Hitler á Conferencia, apresentada por intermedio do embaixador britannico, em Berlim, foi uma obra de mestre. Provavelmente, elle disse o mesmo a John Simon, em Berlim. Porém, a informação de sir John Simon levou tanto tempo a apparecer que, provavelmente, o desejo do chanceller allemão de aceitar um pacto de não-aggressão já foi esquecido.

Não se póde deixar de considerar uma communicação directa sobre esta segurança dada á Conferencia dos tres paizes. Hitler aceita prometter até alheiar-se da Austria, sempre que as demais nações aceitem em fazer uma declaração semelhante.

Que significa esta ultima estipulação?

Sua verdadeira interpretação é a de que se o governo allemão se compromette a não apoiar a armar os nazis dentro da Austria, o governo italiano, por sua vez, deverá cessar de dar o seu apoio e auxilio á Haimwehr.

O alheiamento da Austria não só deve ser pedido a Berlim, como tambem a Roma. Nestas condições, Hitler aceitará o não imiscuir-se nos assumptos internos da Republica austriaca, porém, tudo isso em igualdade de condições e de obrigações para a Allemanha e a Italia.

Tudo isso parece razoavel, porém, será aceito pelo Duce?

A recusa será um pouco difficil. Sabe-se que Mussolini está ansioso por reunir uma outra conferencia em Roma, na qual a Allemanha se faria representar. Isto é um bom signal.

Em geral, a impressão actual é de que a situação internacional melhorou muito. Seria, porém, um erro acreditar que todas as difficuldades desappareceram por completo. A melhoria é, apenas provisoria. Alegremo-nos de que as coisas tenham sido adiadas para o futuro. Isto dará tempo ás nações a se acostumarem á nova situação creada ante á affirmação clara da Allemanha de manter um direito de igualdade com os demais paizes.

A CARICATURA ESTRANGEIRA

NO CAFE' DOS POETAS

Garçon — Mas este verso tem uma sylaba demais...
Poeta — Fica de gorreta.

MUTILADO

DIARIO DE PERNAMBUCO

FUNDADO EM 1825

Proprietarios:
DIARIO DE PERNAMBUCO S. A.
Director: Dario de Almeida Magalhães
Endereço: Praça da Independencia
Recife. Telegrammas: DIARIOPCO
Telephones: Escriptorio, 6027 — Redacção, 6039

EXPEDIENTE

A correspondencia de ordem commercial deve ser exclusivamente endereçada ao GERENTE.

Para annuncios procure o DEPARTAMENTO DE PUBLICIDADE, pessoalmente ou pelo phone 6027.

ASSIGNATURAS
PREÇO NO INTERIOR
Anno — 55$000 Semestre — 30$000
PREÇO NO EXTERIOR
(Nos paizes signatarios da Convenção Postal Pan-Americana):
Anno — 78$000 Semestre — 42$000
(Nos paizes signatarios da Convenção Postal Universal):
Anno — 138$000 Semestre — 73$000
AS ASSIGNATURAS SÃO PAGAS ADEANTADAMENTE.

SUCCURSAL EM PARIS:
Société Mutuelle de Publicité
Rue Rougemon, 14

SUCCURSAL NO RIO DE JANEIRO
Rua Rodrigo Silva, 11-1º
Phone 22-0350

SUCCURSAL EM SAO PAULO
A. Herrera
Libero Badaró, 24-2º — Phone 2-6715

SUCCURSAL EM MACEIÓ
Raul Lima
Rua do Commercio, 126 — 1º andar — Phone, 400

SUCCURSAL EM JOÃO PESSOA
Raul de Góes
Praça Antenor Navarro, 5 — 2º andar

SUCCURSAL EM NATAL
Mario M. Lyra
Av. Tavares de Lyra, 96 — 1º andar

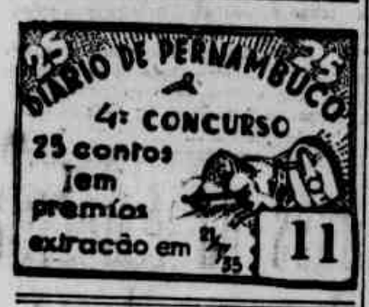

COUSAS DA CIDADE

A ENCRUZILHADA

Um dos suburbios que mais têm progredido nestes ultimos annos é realmente a Encruzilhada. Outr'ora a Encruzilhada era uma especie de "terra de ninguem". A feira era uma immundicie. O largo era uma immundicie. A maxambomba era outra immundicie.

Tudo isso desappareceu. Agora a Encruzilhada é um suburbio "alinhado". Tem mercado, tem calçamento, tem boas casas de morada, tem até monumento... si bem que esse deveria ser incluido entre os que a picareta do sr. Burle Marx entrou a metter abaixo pela cidade.

Mas a Encruzilhada tem ainda o que a cidade não tem melhores: o seu cinema. Um excellente e amplo cinema, arejado, hygienico, onde passam boas fitas e onde se está perfeitamente á vontade.

Um factor de primeira ordem concorreu para tirar a Encruzilhada do seu estado de abandono: o calçamento. Por isso é que vimos aqui sustentando que para uma prefeitura pobre, como a do Recife, só ha mesmo um programma: calçamento "mais" arborisação.

No dia que o sr. Pereira Borges levar o calçamento a outros suburbios, que estão ahi vegetando, elles se transformarão como a Encruzilhada se transformou.—Z.

A MISSAO JAPONEZA NO BRASIL

EM CONFERENCIA O SR. IKURO ATSUMI DECLARA QUE O BRASIL POSSUE O QUE O JAPÃO QUER

RIO, 8 (Meridional) — Na sua conferencia de hontem o sr. Ikuro Atsumi, membro da missão japoneza, declarou que o Brasil possue em abundancia aquillo que o Japão necessita com avidez.

Salientou que são optimas as impressões colhidas pela missão quanto aos progressos do Brasil. Expoz em seguida as possibilidades evidentes do desenvolvimento do intercambio commercial entre os dois paizes, accrescentando:

— "Os japonezes adoptaram como axioma dos seus planos economicos comprar o mais possivel aos paizes possuidores de grandes reservas de materia prima.

O consumo do algodão nas industrias texteis japonezas offerece um vasto campo aos exportadores brasileiros e estou certo de que saberão aproveital-o."

CONTINÚA A GUERRA NO CHACO

E EMQUANTO ISSO AGEM OS MEDIADORES PARA A PACIFICAÇÃO IMMEDIATA

ASSUMPÇÃO, 8 (Meridional-Western) — Annuncia-se importante victoria das armas parguayas no sector de Ingavi. CHEGARAM A UM ACCORDO, NA REDUCÇÃO DE EFFECTIVOS, OS CHANCELLERS DA BOLIVIA E DO PARAGUAY

BUENOS-AIRES, 8 (Do enviado especial dos Diarios Associados) — A pedido do chanceller Saavedra Lamas foi adiada para as 22 horas a reunião em que se proseguirão as "demarches" para a extincção do conflicto do Chaco.

Os representantes do Paraguay e da Bolivia já concordaram em que os effectivos fossem reduzidos a 5.000 homens até decisão da Conferencia da Paz. O sr. Rivarola declarou que o armisticio seria assignado dentro em pouco. O chanceller Macêdo Soares, é, tambem, da mesma opinião.

O EMBAIXADOR HUGH GIBSON RECUSOU FALAR AOS JORNALISTAS GAUCHOS

PORTO ALEGRE, 8 (Meridional-Western) — Passaram aqui, em transito para Buenos Aires, onde vão participar das conferencias para a pacificação do Chaco, o embaixador dos Estados Unidos, sr. Hugh Gibson e o sub-secretario sr. Alland Dawson.

Abordado pela reportagem, o embaixador Gibson recusou-se habilmente a fazer declarações sobre a sua missão ao Prata.

O ATTENTADO CONTRA O PRESIDENTE GABRIEL TERRA

"O Jornal" publica o "fac-simile" de uma carta do sr. Bernardo Garcia ao presidente do Partido Nacional

RIO, 8 (Meridional) — "O Jornal" publica hoje o "fac-simile" de uma carta do sr. Bernardo Garcia, cuja traducção é a seguinte:

"Sr. presidente do directorio do Partido Nacional. Prezado correligionario: Junto a esta um rascunho da carta que mandei hoje ao presidente do Brasil. Caso os srs. do directorio julguem conveniente, poderão fazer uso della.

Desculpem-me não ter tido tempo de mandar-lhe outra copia, pois tive de escrever varias cousas e tudo pessoalmente, pois nessas cousas ninguem poderá se encarregar melhor de dar conhecimento. Solicito que sejam enviadas por um conductor seguro copias aos nossos companheiros de Buenos Aires e "Critica".

O INTERESSE DO SR. GETULIO VARGAS PELA SAU'DE DO PRESIDENTE TERRA

MONTEVIDE'O, 8 (Meridional) — O presidente Gabriel Terra recebeu do sr. Getulio Vargas um telegramma interessando-se vivamente pela sua sau'de.

Em resposta, o presidente do Uruguay diz que a sua sau'de é satisfatoria e agradece vivamente o interesse do presidente do Brasil por sua pessôa.

TOMOU POSSE HONTEM O PRESIDENTE GETULIO VARGAS

O sr. Antonio Carlos prestou contas ao ministerio da sua interinidade

RIO, 8 (Meridional) — Realizou-se hoje uma reunião ministerial durante a qual o presidente Antonio Carlos prestou contas da sua interinidade e de outros assumptos.

Após a exposição do sr. Antonio Carlos, os ministros trataram do caso do Lloyd.

O ministro Souza Costa expoz a situação economica do paiz, abordou o veto do reajustamento de vencimentos dos civis e tratou dos cortes nos orçamentos, justificando-os.

Ao terminar a reunião chegou o sr. Getulio Vargas, sendo reempossado no governo automaticamente, sem a cerimonia da transmissão de poder. Sua excia chegou ao Cattete ás 14.30, sendo recebido pelo presidente interino, ministros e as casas civis e militar.

REGRESSOU A S. PAULO O SR. PLINIO SALGADO

O CHEFE DO INTEGRALISMO SE ENCONTRA SATISFEITO COM O MOVIMENTO DE SEUS ADEPTOS

S. PAULO, 8 (Meridional) — O sr. Plinio Salgado, de volta da sua viagem ao sul do paiz, declarou-se optimista com os resultados alcançados, principalmente em Santa Catharina e no Paraná. Disse que assistiu a grandes desfiles, principalmente em Santa Catharina, na cidade de Jaraguá, onde andou dois kilometros para revistar tropas integralistas. Acredita que dentro de breve a sua causa será defendida pela unanimidade de todos os brasileiros.

O NOVO COMMANDANTE DA FORÇA PUBLICA DE S. PAULO

RIO, 8 (Meridional — Western) — Foi exonerado hoje o coronel Milton Freitas de Almeida, chefe do Estado Maior da 2ª região, por ter sido nomeado para commandar a Força Publica de São Paulo.

MUSSOLINI PASSOU REVISTA AS TROPAS DE SABAUDA

"TEMOS CONTAS VELHAS E NOVAS A AJUSTAR E HAVEMOS DE AJUSTAL-AS" — DIZ EM DISCURSO O CHEFE DO GOVERNO ITALIANO

ROMA, 8 (Meridional) — Mussolini, pilotando pessoalmente um tri-motor, chegou ao porto de Elas, sendo acclamado enthusiasticamente pela população.

Após passar revista á divisão de Sabauda, falou, dizendo textualmente:

— "Camisas negras de Capitani! Assististe uma soberba manifestação de força e disciplina, por tudo digna da heroica e guerreira raça sardenha. As tropas da divisão de Sabauda, teem em seu nome a melhor palavra de ordem.

Temos contas velhas e novas a ajustar e havemos de ajustal-as. Não faremos, caso se possa dizer, além das nossas fronteiras, porque nós somos juizes dos nossos interesses e responsaveis pelo nosso futuro. Somente nós. Nós exclusivamente e mais ninguem.

Imitaremos ao pé da letra os que nos querem dar lições. Mostraram elles que quando se trata de crear um imperio ou defendel-o, jamais os preoccupou de maneira nenhuma a opinião do mundo.

Se o regimen dos camisas negras chama de armas a juventude da Italia, fal-o porque é seu estricto dever e porque se encontra deante de uma suprema necessidade.

Todo o povo italiano sente isso e está disposto a levantar-se como um só homem quando se tratar do poderio e da gloria da patria."

AMEAÇADO O TRAFEGO URBANO DE S. SALVADOR

EM VESPERA DE PARALYZAR-SE O TRANSPORTE DE AUTOMOVEIS, CAMINHÕES E OMNIBUS

S. SALVADOR, 8 (Meridional) — O trafego de automoveis, caminhões e omnibus está ameaçado de paralyzação, em virtude da elevação dos preços de accessorios, gasolina e oleo.

Os proprietarios dirigiram um memorial ao prefeito que juntamente com o chefe de policia está estudando o assumpto.

O LITIGIO ITALO-ETHYOPE

UM MEMBRO DA CAMARA DOS COMMUNS DISSE QUE A SITUAÇÃO E' PERIGOSISSIMA

LONDRES, 8 (Meridional) — Um membro da Camara dos Communs, discursando hoje sobre a situação creada entre a Italia e a Abyssinia, reclamou a acção internacional, no sentido de ser feita uma reclamação particular á Italia, afim de mostrar-lhe por intermedio da S. D. N. que o mundo inteiro não tolera o uso da força.

Affirmou ainda que a situação presente entre os dois paizes é perigosissima.

O PROJECTO SOBRE O SALARIO DOS BANCARIOS

RIO, 8 (Meridional) — A proposito do projecto sobre o salario dos bancarios, o sr. Moraes e Barros declarou aos vespertinos:

— "As instituições bancarias fechariam as suas portas se fosse creado o imposto sobre o salario talvez pleiteado pelos bancarios."

RETIDOS EM PORTO ALEGRE DOIS HYDROS DA MARINHA

PORTO ALEGRE, 8 (Meridional) — Ficaram retidos nesta capital dois hydroaviões da Marinha, tripulados pelos aviadores Proença e Milanez.

O primeiro chegou a ir a Buenos Aires, mas ao regressar não poude proseguir o vôo.

Os apparelhos vão ser substituidos.

O GENERAL XIMENO VILLEROY SOFFREU LIGEIRO ACCIDENTE

RIO, 8 (Meridional) — O general Ximeno Villeroy foi victima de um desastre, na esquina da avenida São Pedro, sendo conduzido para a sua residencia em estado lisongeiro.

O automovel attingiu o pé do citado militar, contundindo-o.

HOMENAGEM A MISSAO ECONOMICA JAPONEZA

RIO, 8 (Meridional) — Realizou-se hontem, ás 10 horas, no Cinema Imperio, uma manifestação cultural promovida pelo Departamento Nacional de Industria e Commercio em honra da missão japoneza.

Estiveram presentes altas personalidades, inclusive o ministro do Trabalho e o director do Departamento de Industria e Commercio.

Depois da sessão, manifestantes e homenageados palestraram demoradamente sobre assumptos de relevancia economica.

A VIUVA IRINEU CORRÊA NAO RECUSOU AS SUBSCRIPÇÕES EM SEU FAVOR

RIO, 8 (Meridional) — A viuva Irineu Corrêa percorreu as redacções dos jornaes, disendo não ter partido della a recusa das subscripções, pois sendo pobre não desejava passar por soberba.

Sabe-se agora que a familia do malogrado volante é realmente afortunada mas não auxiliava Irineu, por ter discordado do seu casamento.

A viuva Irineu Corrêa pediu aos jornaes para agradecer as manifestações de pesar que tem recebido.

AUGMENTO DO PREÇO DE GAZOLINA

OS CHAUFFEURS ESTÃO DISPOSTOS A FAZER GREVE CASO SEJA ATTENDIDO O AUGMENTO

RIO, 8 (Meridional) — O Diario da Noite informa que o memorial das Companhias de gazolina pleiteando o augmento do preço desse producto, constitue um verdadeiro ultimatum ao prefeito Pedro Ernesto.

Adeanta ainda que os chauffeurs estão dispostos a fazer greve caso o augmento solicitado pelas companhias seja concedido.

AMEAÇADO DE UMA AGGRESSÃO

UMA ENTREVISTA DO PROF. DAVID RABELLO CAUSA AGITAÇÃO NAS HOSTES INTEGRALISTAS

BELLO HORISONTE, 8 (Meridional) — Em entrevista á imprensa o prof. David Rabello, leader da Alliança Nacional Libertadora, fez severa critica ao integralismo.

Essa entrevista causou grande agitação entre os camisas-verdes estando o prof. David Rabello ameaçado de uma aggressão.

O MENOR annuncio no MELHOR jornal implica no MAIOR reclame

DIREITO DE LEGITIMA DEFESA

Austregesilo de ATHAYDE.
(Copyright do DIARIO DE PERNAMBUCO)

RIO, 25 — Voltemos a considerar o caso dos marcos de compensação. Quantos examinaram o negocio de boa fé reconhecem os prejuisos causados á economia brasileira com a permuta pura e simples dos productos nacionaes pelas mercadorias allemãs e concluem que houve uma especulação damnosa para os nossos interesses.

Alguem, na plena consciencia do alcance dos seus actos, desfechou esse golpe sobre o Brasil e está gosando tranquillamente os fructos da sua esperteza.

E faz este raciocinio: estamos num paiz de mestiços incapazes de uma reacção viril. Se, porem, houver algum ousado que se meta a fogueteiro em defesa dos interesses da cabinda, basta uma palavrinha do embaixador, ou até mesmo do consul, para aquietar os macacos.

* *

Imagine-se que fossem bancos brasileiros operando na Allemanha nazista que se tivessem locupletado com a economia do Reich.

Que aconteceria? Confisco e prisão perpetua para os culpados, na melhor hypothese.

Aqui soffremos calados a exploração e admittimos que os exploradores, livres e felizes escarneçam ainda das suas victimas.

* * *

A minoria da Camara, que não está subjugada a compromissos governamentaes tem o dever de selar pelos interesses do Brasil em nome do direito de legitima defesa.

A opinião brasileira não pactuará com os autores dessa negociata, que são estrangeiros agindo por conta e risco dos respectivos governos para assaltar, em proveito proprio, a depauperada economia deste paiz.

Uma commissão parlamentar de inquerito liquidaria esta questão, averiguando as responsabilidades directas dos banqueiros, afim de punil-os com rigor equivalente á sua audacia.

Se não se fizer isso, talvez o proprio povo queira encarregar-se de applicar o justo castigo.

SUMMARIO DA IMPRENSA

E. D. P. — Circulou quinta-feira ultima o numero 1, anno 4.º do E. D. P., orgão das alumnas da Escola Domestica de Pernambuco.

Publicação destinada a divulgar assumptos de interesses educativos da Escola Domestica, este numero inicia a segunda phase de vida da E. D. P.

GAZETA ESPORTIVA — Circulou hontem o numero 126 da Gazeta Esportiva, publicação de defesa dos desportos em Pernambuco.

Como sempre, neste numero vem repleto de farta materia esportiva.

NOSSA REVISTA — Circulará amanhã o n.º 1, do anno V, de Nossa Revista, publicação da Associação dos Empregados no Commercio de Pernambuco.

Esse numero de Nossa Revista trará variada collaboração.

CINEARTE—Mais uma edição deste conhecido magazine cinematographico está em circulação nesta cidade.

A capa reproduz uma pose de Martha Eggerth.

Estampa ainda uma copia de lindos modelos de vestidos de senhoras apresentados por estrellas de renome.

O MALHO — Esse ultimo numero insere trabalhos de Berillo Neves, Olegario Marianno, Tapajós Gomes, Oswaldo Orico, Hermeto Lima, De Mattos Pinto, Galvão de Queiroz, varias paginas duplas em rotogravura, sem falar nas secções sobre moda feminina.

O TICO-TICO — Com o proximo numero do O Tico-Tico vae o semanario infantil iniciar o grande concurso Brasil, iniciativa que mereceu officialização dos Departamentos de Educação de todos os Estados do Brasil.

O numero em apreço de que recebemos um exemplar, fora a materia do costume, traz as bases do concurso.

INSTALLAÇÃO DE UM NUCLEO INTEGRALISTA NA BAHIA

S. SALVADOR, 8 (Meridional) — Será installado, amanhã, o 92.º nucleo integralista em Santo Amaro, para onde seguirão a milicia da capital, os nucleos e subnucleos das localidades proximas.

Edição de hoje: 24 PAGINAS

200 REIS

OS NOVOS TEMPOS

Assis CHATEAUBRIAND

RIO, 1 — O sr. Raul Fernandes poderia ter defendido este notavel cidadão de Manchester, que é o sr. Getulio Vargas, das tenazes em que o apertou o sr. João Neves, com a simples estatistica dos amigos do presidente, apeiados dos governos nos Estados estes ultimos tempos. No Pará, o major Barata trucidado. No Ceará, o sr. Moreira Lima. Em Sergipe, o major Maynard. No Espirito Santo, o major Bley quasi vôa em estilhaços. Em Santa Catharina, um pampeiro mortal deitou por terra o sr. Aristiliano Ramos. No Rio Grande do Norte o sr. Mario Camara já retirou a sua candidatura. E todos estes homens são amigos, são correligionarios, são collaboradores da obra politica do presidente. E cairam. Perderam os Estados em que governavam. Os seus adversarios manobraram habilmente antes e durante a primeira reunião das constituintes, logrando vencel-o. Guardou ou está guardando o sr. Getulio Vargas uma imparcialidade modelar ante o sacrificio dos proprios companheiros. Em nome da Constituição, elle deu a palavra á Justiça Eleitoral, e é esta quem fala, quem executa, quem arma a guilhotina secca, lançando no cesto do ostracismo a cabeça dos companheiros, batidos pela omnipotencia do voto secreto.

* * *

Terá sido para outra coisa que os romanticos da democ-liberal promoveram aqui uma jornada revolucionaria? Todas as surpresas, todos os imprevistos, que se estão verificando no Brasil, eram favas contadas porque fructos conhecidos do novo regimen. A experiencia argentina estava ali ás portas, bem proxima de nós, para que recebessemos como novidade o que o panorama politico da grande Republica do Prata nos apresentava todos os dias, na ascensão das massas populares, na anarchia das forças demagogicas, escalando violentamente o Estado, e delle despojando as velhas elites reaccionarias e conservadoras.

Certo, o que, sobretudo depois de 1934, ninguem esperava no Brasil é que tivessemos um presidente da Republica empenhado em acabar a justiça eleitoral com o desvelo, com a obstinação, com o desprendimento pela sorte ingrata em varios casos, dos seus correligionarios, que tem revelado o sr. Getulio Vargas. Quem dá as cartas hoje, no Brasil, em materia eleitoral, é um collegio de juizes togados, é um tribunal de magistrados acima de facções, isentos do interesse e das paixões partidarias. Da limpeza da conducta das cortes regionaes e da federal ninguem melhor poderá depor que a propria consciencia publica do Brasil. Não houve até hoje quem ousasse interpretar uma decisão collectiva de qualquer desses tribunaes como o tripudio do interesse de um grupo sobre a verdade eleitoral. Se o grande tribuno, que é o sr. João Neves, não fosse no parlamento, hoje, um porta-voz tambem do P. R. P., estou certo de que elle teria feito o cotejo entre o systema eleitoral antigo e o contemporaneo, para concluir que hoje nenhuma opposição precisará mais sair de dentro da lei para conquistar o poder. O contraste entre 1929 e 1934 é tão violento que basta olhar a physionomia da propria Camara dos nossos dias. Onde mais ali o Washington Luis, que teve a audacia de roubar, com o capricho de um soba africano, as cadeiras ganhas legitimamente pelos opposicionistas ao poder central ou aos governos estaduaes?

* * *

A pujança da opposição liberal agora arregimentada, é o indice expressivo da mudança dos tempos. No vigor da minoria, na fé que ella põe em alcançar o governo de amanhã, encontraremos a mais bella homenagem á lealdade com que o presidente da Republica se dispoz a executar o systema do voto secreto no Brasil. E' uma obra prima de gosto de arte literaria, de graça attica. O discurso do sr. Raul Fernandes, resposta á philippica do sr. João Neves. Dir-se-ia que ouviamos um Stanley Baldwin, naquella fina ironia celtica com que o ex-"premier" inglez sarja cheio de urbanidade a pelle aos seus adversarios. Mas o sr. Raul Fernandes, para responder ao sr. João Neves, sob cujo agil commando formam hoje as maiorias reaccionarias de 1930, e que entraram galhardamente na Camara de 1934, bastaria, cheio de humor, dizer-lhes estas palavras:

— Quereis o novo signal dos tempos?

Existir todos vós, como opposição aqui dentro!

FALLECEU O FUNDADOR DA DROGARIA GRANADO

RIO, 8 (Meridional — Western) — Falleceu o commendador José Antonio Cochito Granado, fundador da Drogaria Granado.

O Bordado de sua amiga

E' MELHOR DO QUE O SEU?

Corte da lampada "Estudaluz" com a disposição especial que elimina os raios directos ou reflexos e diffunde duas vezes mais luz util que qualquer outro abat-jour.

O Visiometro mostra um problema, a quantidade e a qualidade da luz necessaria a cada trabalho.

NEM sempre é porque ella lhe seja superior ou mais habil. Muita vez é que a senhora trabalha sob luz deficiente.

Veja como trabalha sua amiga. Muita luz, sem reflexos, ampla! Os pontos, por menores que sejam, não lhe forçam a vista. Faça assim tambem. Adquira uma lampada-abat-jour "Estudaluz".

"Estudaluz" é um apparelho modernissimo, elegante, no seu esbelto pedestal de metal amarello e aço, e dotado de um pergaminho de opacidade scientificamente determinada, cujas variadas decorações o tornam adaptavel a qualquer ambiente.

Sobre suas vantagens estheticas, esse pergaminho reflecte no interior duas vezes mais luz do que o abat-jour commum, e não sómente mais luz, porém melhor luz. O perimetro da borda inferior do abat-jour, em coordenação com a altura do pedestal, determina uma area illuminada ampla, sufficiente para seu trabalho.

Ademais, "Estudaluz" é dotado de um globo opalino que elimina os reflexos e projecta luz pela abertura superior, clareando o resto da sala. Peça uma demonstração sem compromisso e se certificará de que "Estudaluz" é o apparelho que lhe convém.

GENERAL ELECTRIC

MUTILADO

VARIAS

A exposição apresentada pelo 1.º delegado auxiliar ao Secretario da Segurança tem um grande interesse documental e vem corroborar o que vimos dizendo desde ha tempos, em pura perda: o Recife está despoliciado.

Isso não obstante termos uma organização policial que nos consome mais de 8.500 contos por anno (Segurança publica e Brigada Militar). A audacia dos contraventores do Codigo Penal é tamanha que ninguem mais se sente garantido; e descrente das garantias que lhe promette o poder publico delibera reagir pelos seus proprios meios e fazer justiça por suas proprias mãos.

Estamos aqui a usar a pena de Talião e o principio do "olho por olho, dente por dente".

E' o proprio delegado que diz em relatorio que "o constante augmento da criminalidade entre nós, pondo em descredito a administração policial, a que estão affectos, em esphera propria, a repressão e prevenção dos crimes, produziu no seu espirito a convicção de que a actual organização dos nossos serviços policiaes não está correspondendo aos seus fins, sendo, em grande parte, responsavel por essa situação, que entende não deve substituir."

Queixa-se sobretudo o delegado que as leis vigentes não permittem uma repressão severa ao crime, uma vez que os delinquentes e contraventores se vêem livres por "habeas-corpus", desde que a ordem de prisão não tenha sido emanada da autoridade judiciaria competente.

Mas elle é o primeiro a encontrar um remedio para o caso, pois não se podendo fazer, como devia, a policia repressiva, pode-se no entanto fazer a preventiva. E a prophilaxia do crime deve ser feita ou pela repressão ao porte de armas ou por um serviço intenso de vigilancia á população, augmentando-se para isso o policiamento.

A desorganização dos serviços de policia é tamanho, segundo refere o mesmo delegado, que "o investigador da Secção de Vigilancia Geral e Capturas, por exemplo, entende que não lhe compete tomar conhecimento de um roubo ou furto, e assim pensa estar cumprindo o seu dever. Do mesmo modo acontece com os das demais secções sempre que estejam deante de factos policiaveis, cuja providencia entendam escapar á sua competencia."

E tudo isso devido ao que o Secretario chama "um mal assimilado espirito de especialização", que chega a requintes de verdadeira etiqueta.

Mas isso ainda não é tudo: porque o "espirito burocratico" está de tal modo diffundido na nossa organização policial que, havendo um corpo de 70 investigadores, inclusive os addidos, vinte e dois ficam diariamente no serviço interno, com sacrificio da funcção propriamente policial.

Quer dizer: mais de 30 por cento permanece no serviço interno das secções. E' escandaloso.

E o que é de espantar é que tal organização ou desorganização se tenha mantido até hoje, e só agora se lembre o 1.º delegado auxiliar de lhe dar um cabimento.

Precisa o Secretario da Segurança tomar as medidas mais energicas para que esse estado de cousas não continue por mais tempo, pois o que se está passando, aqui, no tocante á segurança das pessoas e cousas não é de molde a honrar a administração publica, que tem nas mãos os elementos para resguardar a população contra o crime e não o faz, como é de seu estricto dever e competencia.

Outra cousa que é preciso diffundir nas repartições publicas é o espirito da cortezia e das bôas maneiras.

Si ha funccionarios cortezes que facilitam as partes e as acolhem com deferencia, ha outros que primam pelo contrario. Não ha muito, um contribuinte foi pagar um imposto de decima na Recebedoria. Teve a infelicidade de cairem os seus papeis em mãos de um serventuario, que queria fazer uma demonstração de seu "revolucionarismo authentico"; e porque o contribuinte fosse adversario politico da situação quasi o agrediu.

Aggredir a um contribuinte que vae mansamente a uma repartição fiscal, para pagar ao Estado o seu imposto — é positivamente o cumulo.

Neste instante mesmo temos em mãos uma carta, firmada pelos srs Vasconcellos, Carneiro & Com., commerciantes estabelecidos nesta cidade, registrados na Junta Commercial e que affirmam que, tendo ido ha dias á policia dar uma queixa contra um seu empregado faltoso, não lograram um entendimento pessoal com a autoridade, pois esta nem se dedignou lançar-lhe os olhos.

... "saimos cautelosamente do seu gabinete — dizem os srs. Vasconcellos, Carneiro & Com., — seriamente arrependidos".

De resto, já que nos estamos occupando de assumptos concernentes á policia seria de desejar que o Secretario da Segurança fizesse dispor as cousas de modo que a imprensa tivesse ali um tratamento mais condigno.

A funcção do reporter policial aqui é das mais asperas e difficeis. Para bem cumprir o seu officio tem elle que barafustar pelas secções a pedir aos funccionarios notas que ora lhe são fornecidas ou não, tudo dependendo ou dos nervos dos funccionarios ou das bôas relações que o reporter acaso possa contar, aqui e ali.

Melhor seria que o Secretario da Segurança dispuzesse tudo de modo que quanto interessasse á imprensa fosse encaminhado a um local, onde facil fosse á reportagem cumprir a sua missão.

Dest'arte se evitariam maiores aborrecimentos, sabido que certas autoridades não se sentem bem em lidar com a reportagem, sendo que ha outras que julgam mesmo dever tratal-a como inimiga ou, quando não, como "une quantité negligeable"

CONSTITUINTE ESTADUAL

O sr. Pio Guerra commenta as entrevistas dos secretarios de Estado ao DIARIO DE PERNAMBUCO — Pedido um credito de 100 contos para a policia secreta

A' sessão de hontem, presidida pelo sr. Andrade Bezerra, faltaram os srs. Souto Filho, Livino Pinheiro, Posidonio Bem, Arsenio Meira e, com causa justificada, o sr. Elyseu Cavalcanti.

A acta da sessão anterior foi approvada sem discussão.

100 CONTOS PARA A POLICIA SECRETA

Do expediente constou u'a mensagem do governador do Estado submettendo á deliberação da Assembléa o pedido de abertura de um credito supplementar de 100 contos de reis para ser empregado no melhoramento dos serviços de vigilancia policial (policia secreta) e na compra de armamento moderno.

FALA O SR. PIO GUERRA

Inscripto para falar, o sr. Pio Guerra declarou, de inicio, que no exercicio de seu mandato tem agido e agirá com desassombro. Esse mandato, por vir do povo, lhe confere plena autoridade para se dirigir e quem quer que seja. Assim, foi a sua palavra que chamou a publico o governador e os secretarios de Estado. A explicação é a opinião publica que a exigia; havia uma inquietação no ambiente, com impressões contradictorias e chocantes sobre a conducta publica dos secretarios e do proprio governador, que mostram inclinações politicas suspeitas.

Cumpria aos secretarios declarar, com altivez e ás claras, as suas convicções politicas e suas idéas do governo quanto ao regimen a que servem. Elles, entretanto, procederam com infantibilidade, dizendo que não falavam e todavia falando, recusando-se a confessar seus credos, mas tomando a humilhante posição de quem nega e dissimula.

AS ENTREVISTAS AO "DIARIO DE PERNAMBUCO"

Dia o orador que os secretarios não estão á altura dos cargos que exercem. O momento não é de dissimulações nem de negativas. Referindo-se á entrevista que o DIARIO DE PERNAMBUCO publicou hontem, affirmou que os secretarios, embora a contragosto e incompletamente, se expuzeram ao julgamento não tanto pelas palavras que usaram para occultar o pensamento como pela attitude falsa em que se acham. Affirmou que esse procedimento é o do disfarce e do fingimento adoptado por calculo. Diz que as entrevistas estão entregues ao julgamento do publico, que dirá si ellas representam uma confissão sincera ou um documento de subterfugios.

COMMUNISTAS E INTEGRALISTAS

Continúa o sr. Pio Guerra, dizendo que, si os secretarios de Estado pudessem ser adeptos dos credos politicos contra os quaes principalmente foi promulgada a lei de segurança, ninguem poderia ver no communismo ou no integralismo um perigo social. Melhor seria que a todos os adeptos dessas doutrinas fossem abertas logo todas as portas do governo.

HERMAPHRODITISMO POLITICO

Diz o sr. Pio Guerra que vae pedir a inserção nos annaes da Assembléa das entrevistas motivadas por sua interpellação. E termina:

—" Agora, si me fosse licito, desde já antecipar o julgamento popular, eu diria aos dignatarios das Secretarias de Estado que elles devem desoccupar os lugares, onde não têm a precisa força para seguir a sua razão, para agir em harmonia com suas convicções intimas. Não se pode ser atheu e adorar a Deus. Não se pode ser de um e outro credo politico, de um por convicção e de outro por conveniencias. Seria o hermaphroditismo politico... Seria ter e não ter caracter".

APARTES DO SR. CARNEIRO DA CUNHA

Quasi no fim do discurso, o sr. Pio Guerra é interrompido por um aparte do sr. Carneiro da Cunha, que indaga de suas convicções politicas.

Declara o sr. Pio Guerra que está ao lado da democracia social.

O sr. Carneiro da Cunha accusa o orador de ter entrado em entendimento com elementos do Partido Social Democrata, propondo assignar documentos de fidelidade ao P. S. D. para conseguir os votos de seus adversarios. Dá como testemunhas os deputados Angelo de Souza, Pedro Allain e Melanio de Barros.

O sr. Pio Guerra retruca:

—" Contesto! Não julgo os illustres collegas capazes de affirmar semelhante infamia. Desafio v. exc. para que prove o que affirma!"

O sr. Carneiro da Cunha:

— "V. exc. não tem nenhuma idéa politica!"

O sr. Pio Guerra:

— "V. exc. é que não tem nenhuma. Só sabe fazer orçamentos para deputados classistas".

REQUERIMENTO

O sr. Pio Guerra, seguindo a indicação do presidente, fez por escripto o requerimento para que sejam transcriptas nos annaes da Casa as entrevistas concedidas pelos secretarios de Estado ao DIARIO DE PERNAMBUCO. Esse requerimento será publicado no jornal da Assembléa para que seja discutido e votado amanhã.

Em seguida ao discurso do sr. Pio Guerra foi encerrada a sessão.

O TRATADO DE COMMERCIO BRASILEIRO-NORTE-AMERICANO

(DE UM OBSERVADOR INDUSTRIAL)

IV

Com surpresa geral, scientificou-se á nação de que, em Washington, fôra celebrado um Tratado de Commercio entre o Brasil e os Estados Unidos.

Os accordos commerciaes, os entendimentos economicos, representam hoje em dia factores de tamanha magnitude para a vida dos povos que o mais comezinho dever dos que os confeccionam manda que, antes de sua elaboração, ouçam-se as opiniões competentes e se escutem os orgãos technicos e as classes conservadoras, cujos interesses vão ser alterados pelos Tratados.

Nada disso, todavia, foi feito. Os interessados no commercio brasileiro-norte-americano não foram consultados. O decreto n. 24.036 prevê e determina claramente que o Conselho Superior de Tarifas opine sobre a conveniencia ou não dos accordos commerciaes, sempre que estes se elaborem, indicando a tarifa applicavel ao caso. Nesse Conselho, tem assento, por força da lei, um representante das industrias brasileiras. O Conselho, tambem, não foi consultado.

Temos de admittir, portanto, que as industrias brasileiras foram surprehendidas por um Tratado, negociado inteiramente á sua revelia, como se ellas representassem quantidade imponderavel, no rythmo economico da nação. Attentou-se mesmo contra um dos dispositivos basicos da nova lei tarifaria, que não admitte alterações fundamentaes nas taxas, em detrimento do trabalho nacional. O golpe desferido contra as actividades industriaes brasileiras póde e deve ser considerado dos mais nocivos ao seu presente e ao seu futuro.

O accordo, que ainda está dependente da ratificação pelo nosso poder legislativo, é de tal forma lesivo ao futuro industrial do Brasil que, não contente em reduzir os direitos de entrada sobre as exportações manufacturadas usuaes dos Estados Unidos, prevê a reducção das tarifas, com o intuito de facilitar a entrada em nosso paiz do grosso da producção industrial "yankee".

Não se allegue que o Tratado affecta apenas o campo industrial brasileiro. Em casos diversos, compromette tambem a nossa producção agricola e pecuaria, tal a liberalidade de favores dispensados á concorrencia esmagadora das fabricas norte-americanas.

Os que applaudem o accordo affirmam que o Tratado reflecte fielmente a situação de povos "economicamente complementares", como o são o Brasil e os Estados Unidos. Adiantam ainda que o Tratado mantem em tudo o 'statu quo" das nossas relações mercantis e que as reducções pleiteadas pela America do Norte em nada prejudicam o surto de nossa industria fabril. Estabelece — affirmam elles — um clima commercial altamente benefico á intensificação de nossas trocas.

A analyse de nossa realidade economica desmente esse optimismo á fangotes.

Diversas industrias nacionaes, já em pleno funccionamento, diante das reducções concedidas pelo paiz, ou desapparecerão inteiramente, ou estarão condemnadas ao marasmo irremediavel. Entre ellas, figuram as industrias de pelles e couros, as de leite, fructas em calda e compotas, conservas, roupas feitas, cimento, sabões, tintas, vernizes, radio, curativos cirurgicos, bicycletas e velocipedes, pneumaticos e camaras de ar, balanças, borracha, guttapercha, confeitos e bonbons. Todas essas industrias significam para o Brasil, além de dôos admiraveis de unidade economica entre os nossos Estados e de elevação de nosso padrão de vida, elementos insubstituiveis, afim de impedirmos a perda de substancia economica annual, graças á majoração de compras dos productos manufacturados da America do Norte.

O Tratado, porém, foi mais longe ainda. No afan de galardoar as manufacturas "yankees", em detrimento das do Brasil e de nosso porvir economico, feriu até mesmo clara disposição de lei, constante do decreto n. 24.343, de junho de 1934, que manda executar a nova tarifa alfandegaria. Em seu artigo 20, o decreto alludido declara que a tarifa actual é geral ou minima e que só em casos excepcionaes o governo poderá reduzir os direitos de importação, podendo até conceder a entrada livre de direitos, durante certo prazo. Pois, em diversas concessões, conferidas aos productos industriaes norte-americanos, os direitos que elles pagarão em nossas alfandegas serão muito aquem do que ficou previsto na tarifa minima!

Se o Congresso brasileiro endossar, o que ficou convencionado em Washington, departamentos inteiros do industrialismo brasileiro ficarão inteiramente á mercê da concorrencia esmagadora das industrias dos Estados Unidos. Teremos, então, deliberadamente, sancionado a politica nefasta de nosso proprio pauperismo, abdicando do direito imprescindivel de aqui erigirmos, da mesma forma como o fez a America do Norte, o nosso parque manufactureiro.

Jamais se preparou contra as industrias nacionaes perspectiva tão inaugura. Condemnam os Estados Unidos o Brasil á posição de nação-satellite do Norte do Continente, limitando as nossas actividades fabris a um sector obscuro e infimo, que não collida com os interesses exportadores da America do Norte. Até a soberania nacional foi comprometida, aleijando-se o nosso trabalho economico a um numero exiguo de operações, peculiares apenas aos povos fadados a permanecerem no plano simplesmente agrario ou pecuario.

ESTADOS UNIDOS

FALLECE O BOTANICO MITCHURIN

WASHINGTON, 8 (Meridional) — Falleceu o celebre botanico Mitchurin, membro honorario da Academia de Sciencias e da Academia Agraria da Tcheco-Slovaquia. Contava 81 annos de idade.

JAPÃO

CHEGA AO NORTE DA CHINA UM DESTACAMENTO JAPONEZ

TOKIO, 8 (Meridional) — O ministro da Guerra informa que um destacamento de tropas japonezas chegou hoje ao norte da China, onde permanecerá, temporariamente, dependendo o seu regresso exclusivamente da attitude da China.

PORTUGAL

O ALMIRANTE GAGO COUTINHO FOI CONVIDADO A VISITAR A ALLEMANHA

LISBOA, 8 (Meridional) — O chanceller Hitler convidou o almirante Gago Coutinho a visitar a Allemanha onde será considerado hospede official durante 15 dias. O convite foi feito pelo aviador von Gronau, que aqui se encontra em companhia de varios delegados do ministerio do Ar do Reich.

HA UM SECULO

O que o DIARIO DE PERNAMBUCO publicava no dia 10 de junho de 1835

A 9 de junho de 1835 não circulou o DIARIO DE PERNAMBUCO por ser dia santo.

10 DE JUNHO DE 1835

Policia — "Ilmo. Sr. — Tendo de dizer a V. S., em resposta ao seu officio de 2 de junho do corrente anno, que a navalha que o preto forro Manoel Felippe trazia não entra na classe dos instrumentos perfurantes, como determina a Lei de 26 de Outubro de 1831, visto não ser ponta, como V. S. me communica no mesmo officio. Se o dito preto está nas circumstancias de assentar praça na Marinha V. S. ha'a de remette-lo ao Commandante das Forças Maritimas, pois segundo me communicou o Exm. Sr. Vice-Presidente, já terá elle recebido as precisas ordens para esse fim. Deos Guarde á V. S. Recife 2 de Junho de 1835 — Antonio Affonso Ferreira, Chefe de Policia interino — Ilmo. Sr. Jose Bernardo da Gama, Juiz de Paz Supplente do 1º Districto da Boa-Vista"

Avisos particulares — "O Estudante n. 9 do curso de Mnemotechnia d'Olinda, vendo os dois grandes partidos e as cabalas, que apparecião pro, e contra o Professor, quiz neutralisar o seo voto ficando-se em casa, e como conta-lhe que outro Estudante votára em seo nome, servindo-se para isso do seo cartão, que lhe pedira imprestado para poder entrar, por ter-se esquecido do seo; por isso todo e qualquer voto que apparecer, assignado com o nome do n. 9 he falso seja pro, ou contra o Professor".

— "Roga-se ao Snr. Fiscal deste Bairro, que por caridade haja de lançar as suas vistas sobre dois pretos que vendem leite todas as manhãos pelas 6 oras no pateo do Terço junto a escada do senhor Alcanforado; em razão de venderem agoa em lugar de leite, eu mais agoa do que leite, e igualmente as suas medidas...!O Vigia".

— "Avisa-se ao respeitavel Publico, que tem de matricular-se na maravilhosa sciencia da Mnemotechnia, ensinada pelo nunca assás louvado J. J. Gonnet, que tenha toda a cautela, quando votar, porque promettendo o dito Monsiú — no seu Prospecto, que a votação seria por escrutinio, e que cada alumno decoraria na 6ª lição 100 palavras destacadas, julgou rasoavel fazer algumas emendas aos nossos melhores Diccionarios. Eu me explino: segundo varuis alumnos (e talvez aperfeiçoadores) d'aquella sciencia o escrutinio pode ser publico, ou secreto. Publico, quando houverem duas folhas de papel, em uma das quaes assignão publicamente os que approvão, n'outra os que reprovão. Secreto, quando á uma urna, ou vaso, em que se lanção os votos secretamente (Dictionnaire raisonné de cette sublime Necromance, mot scrutin, redigé par Tupi-Jamsam). A segunda singularidade é, que decorar 100 palavras dadas ao acaso reduz-se a decorar um dos quadros Mnemonicos (tableaux mnemoniques) computo pelo dito — Monsiú — Este illustre Negromante (necromant) foi approvado com 16 votos á seu favor, et il pretend recevoir une corone triomphale pour entrer (sicut veteres Romain Imperatores) no Rio de Janeiro, futuro Capitolio do novo — Jovis Statoris!!! — e onde, je croia, ha de pendurar os trofeos que ganhar aos apologistas do Principe dos Oradores Romanos(dont les idées il à travesti á sa façon!!!"

Navio á carga — "A Barca Franceza Camelia pretende sahir no dia 28 do corrente mez: quem nella quizer carregar, ou ir de passagem, dirija-se ao consignatario, L. A. Dubourcq, rua da cadeia velha nº 63".

Escravos fugidos — "Julião, criolo, de 15 annos de idade, com principios de sapateiro, tem sicatriz no gorgomilo, e um talho no queixo inferior do lado esquerdo, fugido no dia 31 de Março do corrente anno, com camisa de riscado e calça de estopa." Etc.

— "No dia 22 de Janeiro deste corrente anno, fugio um escravo de nome Galdino, criôlo, official de sapateiro ainda muito molecote que representa ter 14 a 16 annos de idade estatura muito baixa, cabogudo, testa larga, naris muito grosso pés pequenos, e mãos com calloz do lado da mesma, procedido do mesmo officio assima, tendo de mais signal uma marca abaixo do olho esquerdo procedido de uma pedrada que levou, corpo delgado, e os peitos alguma cousa sobe los para fora, muito astucioso, forgasão de gallo fugio com camisa de madapolão, calça de brim branco, chapéo de palha e poderá ter mudado de trajes; etc.

A situação do Lloyd Brasileiro vista pelo ex-ministro da Viação

(Conclusão da 1.ª pagina)

NAS VESPERAS DE DEIXAR O MINISTERIO

— Nas vesperas de deixar o Ministerio da Viação — prosegue o sr. José Americo — fui chamado a uma reunião, no palacio Guanabara, sob a presidencia do chefe do Governo, a que compareceram tambem os ministros da Fazenda e da Marinha e o sr. Arthur Costa, então presidente do Banco do Brasil.

Convidado a enunciar meus pontos de vista sobre a reorganização da marinha mercante nacional, fiz uma exhaustiva exposição, sustentando as soluções já propostas para o reapparelhamento do Lloyd Brasileiro, como ponto de partida para essa reorganização.

O sr. Souza Costa, já convidado para a pasta da Fazenda, apresentou, porém, um projecto da unificação das empresas. Oppuz as seguintes objecções a esse plano, tentado debalde, no inicio de minha administração, sob os auspicios do chefe do Governo:

"1º — A juncção das companhias aggravaria o maior mal da nossa marinha mercante, que é a heterogeneidade do seu material fluctuante, com as desvantagens de uma frota sem padronização ou que possa, pelo menos, divididas em grupos adaptaveis a cada uma, evitar a existencia de um "stock" com peças para cada typo;

2º — A solução do problema começaria onerada por algumas centenas de milhares de contos, correspondentes ao valor dos bens das actuaes empresas de navegação de cabotagem, sem possibilidades de uma exploração compensadora, num momento em que ha sobra de material fluctuante moderno em todos os paizes, a ser vendido nas melhores condições de preço e pagamento;

3.º — Com o auxilio minimo, ou simples garantia do Governo para as despesas do seu reapparelhamento, o Lloyd Brasileiro, mediante a reforma administrativa, qeu deveria acompanhar essa transformação material, poderia attender, vantajosamente, a todas as necessidades da nossa navegação de cabotagem e transatlantica, poupando-se, assim, ao Brasil, o sacrificio de novas emissões;

4.º — A centralização dos serviços determinaria graves difficuldades no reajustamento do pessoal.

Confessou, então, o presidente do Banco do Brasil, que defendia um interesse do governo, procurando dessa forma, resguardar aquelle estabelecimento de credito de maiores prejuizos, porquanto só uma das companhias particulares de navegação lhe devia mais de 100 mil contos de réis.

A reorganização material do Lloyd lhe daria condições fulminantes de concorrencia.

A reorganização material do Lloyd lhe daria condições fulminantes de concorrencia.

E', comquanto autorizado pelo senhor Getulio Vargas, a, sob a base de unificação, resolvermos o assumpto, eu me desinteressei desse plano, que representava, além de tudo, compensação, um sacrificio quasi equivalente ao reajustamento economico.

Limitei a encaminhar ao governo, para estudar, as bases de uma reforma suggerida pelos proprios technicos do Lloyd Brasileiro.

COMO DEIXOU O LLOYD

— Deixei, entretanto, — diz o ex-ministro — o Lloyd com o pagamento de todo o pessoal em dia e sensivel augmento da receita, apezar de baixa dos fretes.

Era um milagre de equilibrio, arcando com a precariedade de um material que se vinha arruinando, de anno a anno, absorvendo grande parte da renda num supremo sacrificio de conservação.

Liberta novamente a subvenção de garantia do adeantamento feito pelo Thesouro, ainda mais se desafogariam as difficuldades da empresa.

A SOLUÇAO EXTREMA

Concluindo a entrevista o sr. José Americo focaliza a solução que querem dar ao caso:

— A solução extrema não póde ser, porém, a fallencia da empresa que acarreta accidentes e delongas e absorve grande parte dos seus recursos precarios.

Já me manifestei contra essa medida judicial pelos seguintes fundamentos: 1.º — porque no exterior se confunde a responsabilidade do Lloyd com a do proprio governo; 2.º — porque o Lloyd é, de facto, um patrimonio nacional, possuindo o Thesouro 29.000 contos de acções dos 30.000 emittidos; 3.º — porque, sendo do interesse geral e, por igual do governo uma providencia immediata sobre a marinha mercante, o processo judicial retardaria, cada vez mais, essa solução; 4.º — porque, se outros governos em situação mais precarias não appellaram para esse meio extremo, a revolução não poderia assumir tão delicada responsabilidade, quando essa empresa desafogava as suas finanças; 5.º — porque, tendo o Governo Provisorio nomeado um interventor para o Lloyd, como uma medida de emergencia, assumiu, moralmente, a responsabilidade de suas contas; 6.º — porque a fallencia restringiria, de mais a mais, todas as possibilidades de recursos necessarios para a manutenção de um serviço tão dispendioso; 7.º — porque se crearia uma situação de desespero para o pessoal dessa companhia que se eleva a 7.629 empregados.

SENADO FEDERAL

O REGIMETO ESTEVE EM 3ª. DISCUSSÃO

RIO, 8 (Meridional) — A sessão do Senado foi presidida pelo sr. Medeiros Netto.

Compareceram apenas 22 senadores.

Na ordem do dia foi annunciada a 3ª. discussão do Regimento.

Varias emendas apresentadas foram lidas e apoiadas.

O sr. Cunha Mello justificou verbalmente as suas emendas.

ORGANIZADA U'A MISSÃO ECONOMICA BRASILEIRA

A DELEGAÇÃO VISITARA' OS PAIZES DA AMERICA DO SUL

RIO, 8 (Meridional — Western) — Deverá partir no dia 25 do corrente, em visita aos paizes sul-americanos, uma missão economica organizada pelo Conselho do Commercio Exterior.

A missão regressará ao Rio no dia 19 de agosto.

COMPANHIA PAULISTA DE NAVEGAÇÃO

DENTRO EM BREVES DIAS SERA' LANÇADO O MANIFESTO DA NOVA EMPREZA

S. PAULO, 8 (Meridional) — O sr. José Scaroni, chefe do Departamento de navegação da firma incluida entre os incorporadores da Companhia Paulista de Navegação, declarou aos Diarios Associados que a mesma está em plena actividade.

Adeantou que cumpridas as formalidades legaes será publicado um manifesto sobre a fundação da empresa e lançado immediatamente o capital social.

A Companhia que conta com o apoio do governo do Estado, visa por emquanto o commercio internacional, installando posteriormente a cabotagem.

Iniciará as suas actividades com navios fretados, transportando principalmente café para os Estados Unidos e Europa.

ESTA ENFERMO O GENERAL ALBERTO PORTELLA

OS MEDICOS ESPERAM RESTABELECEL-O

BELEM, 8 (Meridional) — O general Alberto Portella, commandante da 8ª. Região, quando palestrava hoje com o governador do Estado, subitamente sentiu-se doente, sendo conduzido para o Hospital da Beneficencia Portugueza.

O citado militar apresentava o braço e a perna direita paralysados.

Após uma sangria começou a movel-os lentamente, experimentando a sensação do tacto.

Os medicos esperam restabelecel-o.

ALMOÇO AOS JORNALISTAS BRASILEIROS

BUENOS AIRES 8 (Do enviado especial dos Diarios Associados) — O ministro Macedo Soares offereceu um almoço aos jornalistas brasileiros, no qual o sr. Jayme de Barros representou os Diarios Associados.

O MOMENTO INTERNACIONAL

O GABINETE BALDWIN

O sr. Stanley Baldwin, chefe do novo governo inglez, representa as melhores tradições dos "torys" inglezes. O seu objectivo politico tem sido sempre tender para a democracia, mas tender, freando os "breks", sem contudo parar.

Os conservadores inglezes teriam aliás de ha muito desapparecido, si não possuissem essa faculdade maravilhosa de se adaptar ás circumstancias, o que permittiu dizer a um de seus inimigos, que elles eram liberaes retardatarios. Quanto ao problema do Imperio e da India, o sr. Baldwin sempre foi partidario das soluções internacionaes, impregnadas do melhor espirito de conciliação.

No ponto de vista pessoal, incarna o bom senso popular, na significação mais larga da palavra. Com um tacto admiravel soube conservar para o seu partido o seu caracter universal e nacional.

E em tudo o que o sr. Baldwin propõe sente-se essa preoccupação constante do interesse de todos os cidadãos e não o de um grupo ou o que é peor ainda o de uma classe.

Elle não é de modo nenhum um "ultra". Bem d'verso por exemplo de um Winston Churchill, que é partidario das soluções extremas, não admittindo por exemplo que Gandhi, um advogadosinho preto, trate com o vice-rei da India, de egual para egual.

Si bem que o partido conservador inglez seja, dos tres partidos, o mais crystalizado, com seus quadros mais ou menos definitivamente constituidos, não quer dizer que não tenha tambem as suas difficuldades internas.

Nas eleições geraes de 1929 houve mesmo em certas circumscripções duas lidade de candidatos conservadores, uns que se inclinavam pela manutenção do sr. Baldwin na chefia do partido e outros que optavam pela negativa.

Baldwin ganhou a pendencia, mas certas divergencias intimas se mantêem latentes.

Pela leitura da lista dos membros componentes do novo governo, vê-se que se verifica o que dissemos dias atraz, quando escreviamos nas proximidades da crise.

O gabinete Baldwin não deixa de ser um governo de coalisação. Lá está o sr. John Simon, que é um liberal dissidente, lá está o proprio Mac Donald.

Lloyd George é que ficou do lado de fóra, não obstante ter annunciado o seu "New Deal", que tanta impressão causou ás massas populares.

Como chanceller do Thesouro se mantem o sr. Neville Chamberlain, a quem se deve em grande parte o saneamento orçamentario. O sr. Chamberlain sempre se mostrou muito economico em se tratando de applicar os dinheiros publicos.

Como o dissemos hontem, não se sabe si esse governo dominará muito tempo na Inglaterra. O partido conservador não está de todo gasto; mas perdeu ultimamente muito de sua força e de seu brilho.

Resultados de escrutinios parciaes na Camara dos Communs veem indicando que tanto conservadores como liberaes têm perdido terreno. O ultimo escrutinio de 14 de novembro confirma a realidade de uma corrente, que levou ao trabalhismo centenas de milhares de eleitores outrora ligados aos conservadores.

E' indubitavel — e todos os observadores internacionaes o mencionam — que a "pousée" trabalhista vem pesando fortemente na politica interna britannica.

Os ideaes politicos da America

O que diz, em entrevista aos "Diarios Associados", o ministro do Exterior do Uruguay, Don Juan José Espalter — Rio Branco, pacificador incomparavel

Raymundo Austregesilo de Athayde
(Enviado especial dos "Diarios Associados)

MONTEVIDEO, junho — (Via aerea) — Logo que desembarcamos em Montevidéo, pensamos em entrevistar o ministro das Relações Exteriores do Uruguay, d. Juan José Espalter, para ouvil-o sobre a visita realizada pelo presidente Getulio Vargas ás Republicas banhadas pelo Prata. Era tambem interessante colher as impressões desse antigo diplomata sobre a questão da guerra do Chaco, principalmente agora, que se reunem em Buenos Aires as mais representativas figuras da diplomacia sul-americana, afim de chegar a um accordo satisfatorio para as duas nações belligerantes, effectivando, dest'arte, a grande aspiração dos povos sul-americanos.

QUEM E' D. JUAN ESPALTER

Fomos encontrar o actual chanceller uruguayo em sua residencia, á rua Juan Perez, dois passos da linda Pocitos. S. ex. reside num lindo chalet com flores no jardim e aves no quintal.

D. Juan recebe-nos com muita gentileza, no hall de sua vivenda. Em seguida, convida-nos a passar ao seu cabinete de trabalho. Offerece-nos uma cadeira e desculpa-se por ter elle de attender a um chamado telephonico.

Aproveito o momento para estudar o homem. O ministro das Relações Exteriores do Uruguay é robusto e alto apresenta ter uns sessenta e poucos annos. No seu semblante sereno e sympathico adivinha-se o diplomata sagaz e politico manheiroso.

MINISTRO AOS 25 ANNOS

Sua vocação politica manifestou-se cedo. Logo depois de terminados os estudos das letras juridicas ingressou nas hostes do partido colorado, nessa época em opposição ao governo. Depois de alguns annos, com dominio dos colorados, d. Juan é convidado para o cargo elevado de ministro do Interior, com 25 annos de idade, apenas. Dahi a esta parte, occupou varios cargos importantes, quer na politica, como na diplomacia do Uruguay, sempre se distinguindo com brilhantismo. Advogado e jurisconsulto eminente, d. Juan Espalter é hoje, por varios titulos, uma das figuras mais distinctas do Uruguay.

A GRANDE OBRA DE CONFRATERNIZAÇÃO

A visita que o presidente brasileiro, dr. Getulio Vargas, está realizando aos paizes margeados pelo Prata — disse-nos o chanceller uruguayo, respondendo a uma pergunta nossa — virá sedimentar ainda mais as relações de amizade tradicional que mantêm esses paizes com o Brasil. Não será necessario assignalarem-se tratados ou pactos; o essencial é que se forme o ambiente de sympathia; os tratados virão naturalmente depois. Visitas dessa natureza não são colheitas, e sim sementeiras; a colheita será para o futuro. Proseguindo, affirma d. Juan Espalter.

— O importante é que os povos se conheçam melhormente, para bem desempenharem o papel que lhes cabe na obra de pacificação sul-americana. O Uruguay sente-se honradissimo com a visita do presidente Vargas. O nosso povo acaba, nesse momento, de demonstrar quanto admira o Brasil. A recepção ao mandatario maximo de seu paiz foi extraordinaria. Milhares de pessoas prorromperam em applausos em honra do Brasil.

UM GRANDE EXEMPLO

Sempre com a palavra prosegue o ministro Juan Espalter. Os presidentes Vargas, Justo e Terra estão empenhados numa obra de pacificação que servirá de exemplo aos povos do mundo, no meio dessa inquietude que ora vivemos.

Os bons exemplos são contagiosos tambem. O chanceller uruguayo passa agora a falar da personalidade do presidente Getulio Vargas.

"A personalidade do presidente do Brasil é-me bastante conhecida, como quasi tudo do Brasil. O dr. Vargas é um pró-homem na America do Sul. A sua obra no Brasil tem mostrado o valor de seu caracter de estadista eminente."

A PAZ DO CHACO

Creio que a conferencia mediadora que ora se reune em Buenos Aires, para pôr termo á sangrenta luta do Chaco, chegará a um accordo satisfactorio — affirmou-nos d. Juan Espalter — respondendo a uma pergunta nossa.

O armisticio pelo que tenho observado, será o preludio de uma paz duradoura, que venha firmar para sempre a harmonia sul-americana. Os povos sul-americanos precisam de paz fecunda, para alcançar o progresso e a civilização a que aspiram.

O GRANDE RIO BRANCO

Não posso deixar de recordar a personalidade excelsa de Rio Branco — prosegue o nosso entrevistado — nesse momento em que trabalhamos para alcançar o ideal que sempre sonhou o grande chanceller brasileiro. Toda obra de paz e harmonia que ora desfrutamos devemos ao seu grande amor á paz e ao seu incomparavel tino de diplomata. O Uruguay é grato a esse grande vulto americano, pela maneira altamente distincta e honrosa para o nosso paiz com que Rio Branco resolveu espontaneamente o caso de nossas fronteiras, dando, assim, provas de seu elevado espirito pacificador.

Conheci Rio Branco em 1908, quando tomei parte numa delegação diplomatica de meu paiz, na cidade do Rio de Janeiro. O seu caracter e sympathia, conquistavam todos que delle se acercavam. Nessa hora em que se procura resolver uma tão delicada questão para a America do Sul, é justo que recordemos com carinho o seu nome de pacificador incomparavel.

OS EXTREMISMOS NÃO ENCONTRAM MUITO PROPICIO NA AMERICA DO SUL

A conversa passa para outro terreno, o da politica. Pedimos ao ministro uruguayo, para nos dizer o que pensa sobre a implantação de regimens esquerdistas na America do Sul. S. excia. disse-nos:

"Temo grande experiencia das coisas politicas. Não creio, portanto, que os povos sul-americanos se adaptem aos regimens extremistas, como fascismo e communismo. Não possuimos solo propicio a estas idéas. Aqui não existe luta de classe. O homem de nossa sociedade se transplanta de uma classe para outra facilmente. E por todas as classes alcançam o mesmo nivel, como nos vasos communicantes. Sou partidario da democracia, mas acho que a liberdade deve ser limitada para que se alcance a ordem e disciplina social. Não é possivel, estou convencido, florescer na America, nenhum systema politico que tolha a liberdade. Temos que viver num meio termo.

A democracia exaggerada leva á anarchia, por sua vez, o conservadorismo extremado conduz á ditadura fascista."

Estavamos satisfeitos, haviamos tomado dois quartos de hora do ministro Espalter. S. excia. precisava comparecer ao banquete que o governo uruguayo offereceria em honra do presidente do Brasil.

Despedimo-nos. Fóra, na praia de Pocitos, soprava um vento frio. As luzes de suas avenidas lembravam, ao longe, o cordão luminoso das praias cariocas.

HOLLANDA

CAMPEONATO DE BILHAR

HAYA, 8 (Meridional) — Terminou o campeonato internacional de bilhar com a victoria da belga Gabriele.

EQUADOR

PARA IMPEDIR A INVASÃO DA PROVINCIA DE LOJA

GUAYAQUIL, 8 (Meridional) — As autoridades tomaram severas medidas afim de impedir que o coronel Luiz Larrea Alba invada com suas forças a provincia de Loja.

U. R. S. S.

DESCEU DE PARAQUEDAS 7.226 METROS

MOSCOU, 8 (Meridional) — Annuncia-se que o paraquedista Kololusia desceu de uma altura de 7.226 metros, sem aparelho de oxigenio, estabelecendo assim um novo record mundial.

INAUGURADA A LINHA DE OMNIBUS SÃO PAULO-PARANÁ

CURITYBA, 8 (Meridional) — Foi receb

DIARIO SOCIAL

ANNIVERSARIOS

FAZEM ANNOS HOJE:

As senhoras: Maria Luiza Cabral de Mello, esposa do dr. Diogo Cabral de Mello, thesoureiro da Faculdade de Direito do Recife; Maria do Carmo de Almeida Paiva, esposa do sr. Ruy Moreira Paiva; Elisabeth Lauria, esposa do sr. José Domingos Lauria.

As senhoritas: Angela Silva; Josepha Ribeiro da Costa; Juliette Wanderley, filha do sr. Antonio F. Wanderley; Rivelia e Rivalda Valente, filhas do sr. Rinaldo Valente e de sua esposa, d. Amelia Valente; Cecilda Santos, professora em Caruaru.

Os senhores: José Getulio de Amorim, funccionario publico; João Bandeira de Mello; Antonio Souto Pereira; dr. Antonio José da Costa Ribeiro, ex-deputado federal por este Estado; Pedro P. da Silva, commerciante nesta praça; Horacio Francisco Martins; Raul Neves Baptista; Cory Castanha Braga; Mauricio Veras; Antonio Rodrigues, maestro Manoel Augusto.

A menina: Wazmy, filha do sr. Adolpho Almeida e de sua esposa d. Antonia de Almeida.

FAZEM ANNOS AMANHÃ:

As senhoras: Margarida Camara Reis, esposa do sr. Antonio Camara Reis; Margarida Motta Azevedo, esposa do sr. Antonio Marcelino de Azevedo; Marietta Andrade Lima, esposa do dr. José de Barros Lima; Eulmira Gomes de Albuquerque, esposa do sr. Antonio Marcelino de Albuquerque; Francisca Tinoco, esposa do sr. Manoel Tinoco.

As senhoritas: Ivette Cabral, filha do sr. José Cabral de Souza; Margarida Albuquerque, filha do sr. Manoel Cavalcanti de Albuquerque.

Os senhores: dr. Nehemias Guedes, advogado; José Ferreira de Britto.

A menina: Helena, filha do dr. Mariani do Prado.

Os meninos: Antonio, filho do dr. Souto Filho; Nivaldo Onildo, filho do sr. João Caetano Dias dos Santos; Oswaldinho, filho do sr. Oscar Francisco de Barros.

NASCIMENTOS

— No dia 6 do corrente nasceu o menino Waldoly, filho do sr. Waldemar Barza e d. Olly Barza, sua esposa.

NOIVADOS

— Contractaram casamento, em João Pessôa, no visinho Estado da Parahyba, o sr. José F. Castello Branco com a senhorita Lily de Castro Dias.

CASAMENTOS

— Consorciaram-se, hontem, nesta cidade, a senhorita Nathalia de Andrade Fonseca e o sr. Assel Lyra Rego, funccionario da Contadoria da Pernambuco Tramways. O acto, que se realisou civilmente, teve como testemunhas, por parte da noiva, o sr. Manoel Francisco de Mello e senhora e por parte do noivo o sr. Agenor Machado e senhora. O casal vae residir á rua de S. Paulo, 212, no Arruda.

DIVERSAS

Giacomo Imbelloni & Irmão, antigos alfaiates estabelecidos á rua da Matriz n.º 68, acabam de inaugurar melhoramentos introduzidos na sua casa commercial.

Houve modificação na fachada do edificio e nas vitrines que garante facilidade de observação de todo o mostruario de que dispõe.

Giacomo Imbelloni & Irmão, que são actualmente dos melhores cortadores e costureiros desta capital, com longo exercicio de sua profissão em Nice, importante cidade franceza, centra em uma escolhida freguezia que lhe dá preferencia.

Importam directamente casimiras da Europa, tendo ultimamente recebido uma grande partida de belissima padronagem pelo H. Chieffano.

Dentre os melhoramentos realizados, conta-se a installação do telephone 2530 para melhor attender á sua freguezia.

O acto foi festivo.

REUNIÕES

— O Club Internacional do Recife realisa, hoje, de 20 e meia horas, um novo serviço-dançante, em continuação á serie que semanalmente vem realisando ali. Tocará a Jazz Andrade. Qualquer informação poderá ser obtida pelo telephone 2466.

FALLECIMENTOS

— Falleceu no dia 7 do corrente, na residencia de seus genitores, á rua do Ampero n.º 172, Olinda, d. Maria Gomes Barbosa, esposa do sr. José Cavalcanti Barbosa, funccionario da Pernambuco Tramways. Era a extincta filha do sr. Francisco de Sales Gomes, auxiliar da Casa Agra, e de sua esposa d. Leopoldina de Albuquerque Gomes.

Contava 23 annos, não tendo deixado filhos. Deixa os seguintes irmãos: srs. Sebastião de Albuquerque Gomes e Dionisio de Albuquerque Gomes, auxiliares da firma René Hanheer & Cia., desta praça, d. Lucila Gomes, esposa do sr. José Caetano Gomes, funccionario da Imprensa Official, d. Leonor Gomes da Silva, esposa do sr. João Chrisostomo da Silva, funccionario da Great Western, e a senhorita Nair de Albuquerque Gomes.

O seu enterramento teve logar no cemiterio de Santo Amaro.

— Em sua residencia, á rua Falcão Lacerda n.º 560, Tigipió, falleceu, hontem, o dr. José de Farias Neves, antigo professor de sciencias naturaes e funccionario aposentado do Estado.

Deixa, o extincto, esposa e quatro filhos.

O enterramento realisou-se no cemiterio de Santo Amaro.

CUBA

BUSCA PARA DESCOBRIR OS RAPTORES DE UM MILLIONARIO

HAVANA, 8 (Meridional) — Tres mil agentes de policia participaram da busca que foi dada nas casas commerciaes e particulares para descobrir os raptores do millionario San Miguel.

Acham-se deversas pessoas presas por suspeita. Os raptores enviaram um novo emissario, sr. Modesta Rodriguez, portador de uma carta de San Miguel ao sr. Steinhart, presidente da Companhia de Electricidade de Havana, dizendo achar-se "bastante bem", tranquillisando assim a opinião publica.

A policia enviou um destacamento de cincoenta homens ao local fixado pelos raptores.

O MENOR annuncio no MELHOR jornal implica no MAIOR reclamo

VIDA RELIGIOSA

O SEMINARIO BRASILEIRO EM ROMA

Uma iniciativa da Nunciatura Apostolica — Declarações do padre Ananias Camara ao DIARIO DE PERNAMBUCO

Visitou hontem á tarde esta redacção, o revmo. padre Ananias Camara, um dos sacerdotes encarregados pela Nunciatura Apostolica Brasileira, de recolher donativos entre os fieis, para auxiliar á conclusão das obras do Seminario brasileiro em Roma.

Em palestra com um dos nossos companheiros, o revmo. salientou o empenho de S. S. Pio XI em que o Brasil possua, junto ao Vaticano, um instituto de apologetica destinado a aperfeiçoar o curso superior dos presbyteros, ministrando-lhes ainda, o ensino completo da Theologia, na Universidade Gregoriana.

VARIOS PAIZES POSSUEM SEMINARIOS EM ROMA

Adeantou-nos o padre Ananias Camara:

— "Varias nações, ás quaes não faltam seminarios de primeira ordem, possuem os seus seminarios em Roma, como sejam a Allemanha, França Hespanha, Hollanda, Canadá, Inglaterra, Estados Unidos e paizes platinos. O nosso paiz enviava os seus seminaristas para o Collegio Pio Latino Americano. O Santo Padre Pio XI, considerando que o Brasil é a quarta Nação do mundo em catholicidade, pelo numero de seus bispos, associações religiosas, casamentos, confissões, communhões, etc., doou um terreno perto do Vaticano para a erecção de um seminario brasileiro e auxiliou a sua construcção com um milhão e quinhentas mil liras."

O SEMINARIO BRASILEIRO

— "S. eminencia o cardeal Bisleti, em 1927, lançou e benzeu a primeira pedra do edificio que foi inaugurado no anno atrasado — disse-nos o padre Ananias.

— Quantos representantes o Brasil possue, lá?

— "Já se acham nesse estabelecimento 20 seminaristas brasileiros frequentando a grande Universidade Gregoriana. O Santo Padre ainda lhes deu um automnibus pontificio para irem assistir ás aulas na Universidade.

Os arcebispos, bispos e vigarios já auxiliaram ao Seminario, mas ainda temos de pagar cerca de 700 contos. Por isso a Nunciatura encarregou alguns sacerdotes de percorrerem o Brasil afim de colherem donativos para esse fim.

E' nessa missão que eu estou trabalhando. Em Roma os brasileiros poderão doutorar-se e receber uma formação ecclesiastica mais perfeita junto dos tumulos de S. Pedro e S. Paulo. Os tempos actuaes exigem mais sciencia no padre e maior actuação do parochiato."

Dando por finda a sua entrevista, o nosso entrevistado disse:

— "O Seminario brasileiro em Roma será um pedaço do Brasil na patria de Mussolini, onde os brasileiros conservarão a pureza de sua lingua e os seus costumes."

O DIA CATHOLICO

DOMINGO — 9 de Junho — O dia de hoje é consagrado a S. Vicente.

LAUS PERENNE — O S.S. Sacramento acha-se exposto, hoje, á adoração dos fieis na igreja de N. S. do Carmo.

MISSAS — Em todas as Igrejas e Capellas das 9 ás 12 horas.

CURIA METROPOLITANA — Não ha audiencia.

CAMARA ECCLESIASTICA — Não ha expediente da secretaria.

HORARIO DAS MISSAS

5 HORAS — Igreja do Sagrado Coração de Jesus (Collegio Salesiano) e a Capella do Collegio Nobrega.

5 ½ HORAS — Matriz de Nossa Senhora da Paz (Afogados) e Capella do Hospital Oswaldo Cruz.

6 HORAS — Basilica do Carmo, Igreja do Convento de São Francisco; Capellas dos Collegios Nobrega, Jaqueira e Magalhães Bastos, do Instituto de São Vicente de Paula, do Bom Parto (Campo Grande) e dos hospitaes de Santo Amaro, Pedro II, Lazaros e Doenças Nervosas e Mentaes (Tamarineira).

6 ½ HORAS—Matriz do Barro; Igreja do Sagrado Coração (Collegio Salesiano); Capellas do Palacio Archiepiscopal, Gamelleira, S. José, Asylo do Bom Pastor, Casa de Detenção, Carmelitas Descalças, Afflictos, São João (Sancho), e dos Collegios Eucharistico, São José, Sagrada Familia (Casa Forte) e Santa Margarida.

7 HORAS — Matrizes de São José, Bôa Vista, Nossa Senhora da Paz (Afogados), Graças, Soledade e do Belém de Encruzilhada; Basilica do Carmo; Igrejas do convento da Penha, de Santa Cruz e São Pedro dos Clerigos; Capellas de Santo Amaro das Salinas, Morro do Arrayal, São Sebastião (Cordeiro), Santo Antonio (Arruda), Recolhimento da Gloria, Hospital de Santo Amaro, Gymnasio do Recife, Externato do Sagrado Coração (rua da União) e dos Collegios Nobrega, Marista e Damas da Instrucção Christã (Ponte d'Uchôa), Igreja de N. S. do Rosario de Santo Antonio.

7 ½ HORAS — Igrejas do Convento de São Francisco, Sagrado Coração (Collegio Salesiano), Pilar, Paraiso e Apipucos; Capella de Iputinga.

8 HORAS — Igrejas das Ordens Terceiras do Carmo e São Francisco, Santa Cruz, Poço, São Francisco de Paula (Cuxangá) e Tigipió; Capella de São Sebastião da Macaxeira (Santo Amaro), Remedios e do Collegio Nobrega.

8 ½ HORAS — Basilica do Carmo, Igrejas do Convento da Penha e da Conceição dos Militares; Capella do Pina.

9 HORAS — Matrizes de Santo Antonio, São José, Soledade, Piedade, Nossa Senhora da Paz (Afogados), Graças, Torre, Barro, Casa Forte, Beberibe, Varzea e Belém da Encruzilhada; Igreja de Santa Cecilia; Capella de Bôa Viagem.

10 HORAS — Matrizes da Madre de Deus (Concatbedral), Bôa Vista e Igrejas de Nossa Senhora da Penha e de São José do Manguinho.

11 HORAS — Matriz de Santo Antonio.

11 HORAS E 20 MINUTOS — Igreja do Espirito Santo.

12 HORAS — Igreja do Livramento (missa do commercio para homens).

IRMANDADE DO S.S. SACRAMENTO DA MATRIZ DA BOA-VISTA

Reune-se, hoje, ás 10 horas, na matriz da Bôa Vista, a Irmandade do S.S. Sacramento, afim de assistir á missa votiva e em seguida realizar uma assembléa geral para eleição da nova mesa regedora para o anno de 1935 a 1936.

LIGA CATHOLICA JESUS, MARIA, JOSÉ, DO BARRO

Devendo realizar-se, no proximo domingo, 20 do corrente, a procissão de Corpus-Christi, o director da Liga Catholica, Jesus, Maria, José, do Barro, resolve transferir a sessão ordinaria daquella associação para o proximo domingo, 16 do corrente.

ACÇÃO UNIVERSITARIA CATHOLICA

No dia 30 de Maio ultimo, foi á Tapera uma delegação universitaria catholica do Recife para tratar da organisação da A. U. C. na Escola de Agronomia de São Bento, tendo acolhimento gentil por parte dos professores e alumnos daquelle estabelecimento. Realisou-se a reunião súcleta, ás 3 horas da tarde, falando o academico Sebastião Teixeira sobre o dever que teem os aca-

(Continúa na 7.ª pagina)

Politica do Rio Grande do Norte

O SR. CAFE' FILHO DIZ QUE O SEU PARTIDO FARA' O GOVERNADOR E OS DOIS SENADORES

O sr. Café Filho, deputado federal pelo Rio Grande do Norte, passára de viagem para Natal poucos dias atras, a interesses da politica daquelle Estado. Hontem, regressando ao Rio, no avião da "Panair", nosso reportagem teve occasião de ouvil-o.

UMA NOTICIA PRECIPITADA

O sr. Café Filho começa contestando as declarações dos chefes opposicionistas do seu Estado.

— "Como já tive occasião de affirmar mais de uma vez — accentu'a — são precipitadas as declarações dos politicos do Partido Popular, de que venceram as eleições no Rio Grande do Norte.

Para corroborar minha affirmações basta dizer que ainda estão para ser abertas quinze urnas das ultimas eleições, restando para julgamento varios recursos de ambos os partidos. Nós mesmos não sabemos ainda, verdadeiramente, dos nossos candidatos, quaes foram os eleitos. Temos sciencia dos que estão melhor collocados, mas não podemos affirmar ao certo quaes são os eleitos e quantos.

E a Constituinte estadual provavelmente não se reunirá dentro de dois mezes.

200 E POUCOS VOTOS A MAIS

— "O Partido Popular, pelos seus chefes, precipitou-se com a victoria que até aqui lhes dão 200 e poucos votos. Não é motivo para se alardear logo uma victoria, pois restam varios recursos a decidir e 11 urnas a serem abertas. E nellas ha surprezas.

VENCERA' A ALLIANÇA SOCIAL?

A' despedida diz ainda o sr. Café Filho:

— "Não se tenha duvida. Nosso Partido vencerá fará o governador do Estado e os dois senadores".

VIDA MILITAR

7.ª REGIÃO MILITAR

São convidados a comparecer ao Estabelecimento de Material da Intendencia, na Soledade, nos dias 11 e 13 do corrente, (terça e quinta feira), as costureiras e alfaiates matriculados de numeros 351 a 463, afim de receberem costuras para confecção.

MILHÕES

DE SYPHILITICOS EXISTEM NO BRASIL

CADA QUATRO MINUTOS A SYPHILIS MATA UMA PESSÔA!! DIA A DIA AUGMENTA O NUMERO... E' UM DEVER IMPERIOSO USAR O

ELIXIR 914

No fim de 20 dias nota-se:

1.º — O sangue limpo de impurezas e bem estar geral.

2.º — Desapparecimento de Espinhas, Eczemas, Coceiras, Feridas e Boubas.

3.º — Desapparecimento completo do RHEUMATISMO, dôres nos ossos e dôres de cabeça, de fundo syphilitico.

4.º — Desapparecimento das manifestações syphiliticas e de todos os incommodos de fundo syphilitico.

5.º — O apparelho gastro intestinal perfeito, pois o "ELIXIR 914" não ataca o estomago e não contem iodureto.

E' o unico Depurativo que tem attestados dos Hospitaes, de especialistas dos Olhos e da Dyspepsia Syphilitica. — Licenciado pelo D. N. S. P.

* * *

Uma doença de muitos nomes

Do apogeu ao proximo desapparecimento

Nos poemas orphicos que se julga escriptos mil annos antes da era actual, já se encontra menção do impaludismo, tambem conhecido por varias outras designações, dentre as quaes: febre palustre, em razão das suas relações com as regiões pantanosas; malaria, por ser attribuido, outr'ora, ao mau ar; febre intermittente, devido ao caracter do accesso; além de outras denominações proprias a certos paizes, são bastante conhecidas entre nós as seguintes: sezão, bate-queixo, tremedeira e maleita.

Alcança a uma dezena o numero de nomes para designar a febre occasionada pelo protozoario do genero Plasmodio, que vive especialmente á custa da destruição dos globulos vermelhos do sangue e que se transmitte de homem a homem por um mosquito do grupo Anopheles.

Verdadeiras hecatombes têm causado esta doença endemo-epidemica. Vastas regiões do planeta mantêm-se despovoadas devido á impossibilidade ou difficuldade de saneamento. Bem proximo de Roma encontravam-se, até bem pouco tempo, largas fachas de campo fertilissimo, completamente abandonadas, desde seculos, devido á malaria, cuja causa se attribuia ao ar, á agua, aos charcos e que, no presente, se sabe ser a um microbio pathogenico, bem caracterisado, de dupla evolução: uma no sangue do homem e outra no corpo do mosquito.

Esta verificação foi de importancia fundamental para o combate ao mal. Tendo o parasita uma vida no homem e outra no insecto vector, concluiu-se, logo, que para exterminal-o havia dois processos differentes; um, o de isolar e curar os doentes, e outro, o de destruir os mosquitos, evitando que elles se multipliquem.

O ideal, por certo, é combinar os dois processos: curar os doentes e evitar que os sãos sejam picados pelos mosquitos infectados.

Nem sempre, entretanto, é possivel exterminar os insectos transmissores, nem mesmo evitar que elles piquem o homem.

Em muitos casos o unico recurso consiste em tratar os doentes. Mas, mesmo este recurso, falhava, porque as pessoas tratadas pela quinina apresentavam-se apparentemente curadas e não totalmente livres dos parasitas do impaludismo, constituindo os casos de portadores de gametos, com as formas sexuadas do plasmodio, que resistiram á acção da quinina.

Em 100 doentes de impaludismo tratados pela quinina, mesmo na razão de 2 grammas por dia, registra-se elevado numero de portadores com 20 a 30 por cento de recahidas.

A quinina, que foi o grande e unico recurso para quebrar um dos elos da cadeia do mal, falha, pois, muitas vezes, mesmo quando usada regularmente, porque ha formas parasitarias que resistem a este precioso medicamento. Dahi o facto de se ter dado por muito tempo mais importancia ao dispendioso saneamento das regiões paludicas pelo saneamento do solo e por outras obras de engenharia do que, propriamente, pelo tratamento dos doentes, o que era praticado mais com o intuito humanitario de assistencia medica.

Eis, porém, que a chimiotherapia progride e abre novas possibilidades de exterminio a este flagello. A classica quinina, que hoje se sabe de acção breve sobre as formas assexuadas do parasita e quasi nulla sobre os crescentes, é suplantada por um novo medicamento, com o qual se pode affirmar que não ha caso de impaludismo que não seja radicalmente curado com o seu uso apenas em 5 dias de tratamento.

Este resultado, que maravilhou o mundo scientifico, foi colhido com a Atebrina, que preenche as 5 condições seguintes: a) tolerancia absoluta; b) dose pequena, sendo bastante, o uso por poucos dias; c) facilidade de applicação; d) effeito seguro num prazo maximo de 6 a 7 dias; e) suppressão de recahidas.

Este precioso medicamento, que se apresenta sob a forma de comprimidos, vem possibilitar a quebra dos elos da cadeia paludica, e assim permittir o aproveitamento de extensas regiões do paiz, nas quaes os habitantes eram exterminados aos milhares. Taes as comprovações obtidas em toda parte que, hoje em dia, se estabeleceu a seguinte regra sanitaria: para eliminar o impaludismo de um sitio, de uma fazenda, de uma pequena ou grande povoação, é imprescindivel o emprego da Atebrina, isto porque é o mais economico e o unico recurso rapido e seguro. Se este medicamento for intensivamente empregado, dentro de poucos annos a "doença de muitos nomes" passará á historia, como as "pestes negras" de outras eras.

R. Salustio

* * *

Associação de commerciantes retalhistas de Pernambuco

E A

Acção unida dos commerciarios da Bahia

Telegrammas de solidariedade das principaes associações commerciaes do paiz, no caso do Instituto de Aposentadorias e Pensões dos Commerciarios.

Além dos telegrammas recebidos de absoluta solidariedade no caso do Instituto de Aposentadorias, das associações de Garanhuns, Pesqueira e Caruaru, de João Pessôa, Belem e Manaus, já publicados em toda imprensa desta Capital, a Associação de Commerciantes Retalhistas de Pernambuco transcreve os ultimos telegrammas recebidos pela Acção Unida dos Commerciarios da Bahia e publicados no "O ESTADO DA BAHIA" de Sexta-Feira, 31 de Maio.

"DE RECIFE—15—5—18,15 horas (1) — MINISTRO PERMITTIU RECEBIMENTO SEM MULTA TAXAS ATE' TRINTA JUNHO. AQUI COMMERCIO FIRME ORIENTAÇÃO NÃO RECOLHIMENTO TAXAS AGUARDANDO SOLUÇÃO MEMORIAL CONGRESSO ASSOCIAÇÕES COMMERCIAES JA' ENTREGUE MINISTRO — SAUDAÇÕES — LUIZ GUIMARAES — PRESIDENTE ASSOCIAÇÃO COMMERCIAL". —

"DE RECIFE — 23, 10 horas — 23—5— (2) AGRADECEMOS INICIATIVAS DEFESA MEMORIAL RECORRENDO TRANMITES LEGAES EVITAR INSTITUTO CLAUDIQUE DESEJOS LEGITIMOS INTERESSADOS REGENERANDO SUA FINALIDADE. TODOS AQUI ESPECTATIVA REFORMA MANTENDO QUASE ABSOLUTA SOLIDARIEDADE NAO RECOLHIMENTO QUOTAS CUJO RECEBIMENTO ESTA' AUTORIZADO SEM MULTA ATE' TRINTA JUNHO VINDOURO. SAUDAÇÕES — LUIZ GUIMARAES, PRESIDENTE ASSOCIAÇÃO COMMERCIAL".

"DE BELLO HORIZONTE — 18—5—. 18 HORAS — INFORMAMOS COMMERCIO MINEIRO SALVO PEQUENA PORCENTAGEM ESTA' AGUARDANDO MINISTRO TRABALHO SOLUCIONE PEDIDO CONSTANTE MEMORIAL FEITO COMMISSÃO NOMEADA CONGRESSO COMMERCIARIOS RIO SENTIDO MODIFICAÇÃO REGULAMENTO INSTITUTO. SAUDAÇÕES. — CAETANO VASCONCELLOS — PRESIDENTE ASSOCIAÇÃO COMMERCIAL".

"DE SAO PAULO — 13—5— 15,30 HORAS. — COMMERCIO PAULISTA SOB ORIENTAÇÃO ASSOCIAÇÃO COMMERCIAL FIRME ATTITUDE NAO RECOLHIMENTO QUOTAS ATE' REVISAO REGULAMENTO CONFORME PROPOSTA COMMISSAO NOMEADA CONGRESSO REALIZADO RIO QUE DEVERA' EM BREVE CONCLUIR TRABALHO SERA' ENTREGUE GOVERNO. ASSOCIAÇÃO REPRESENTANTES COMMERCIAES DO ESTADO DE SAO PAULO INTERPRETANDO OPINIAO CLASSE QUE REPRESENTA CONTINUA AO LADO DOS QUE COMBATEM INSTITUTO CONVENCIDA SEU FRACASSO SE MANTIDO CONDIÇOES ACTUAES — SAUDAÇÕES. — A. R. C. E. S. P. —

"DE SAO PAULO — 23— 5— 19,30 HORAS. — ASSOCIAÇAO COMMERCIAL SCIENTE MOVIMENTO AHI. COMO COORDENADORA ELEMENTOS CONTRARIOS CONDIÇOES ACTUAES INSTITUTO ASSOCIAÇAO COMMERCIAL VEM AGINDO SABIAMENTE JUNTO GOVERNO BANCADA PAULISTA RIO SENTIDO OBTER REFORMA PROPOSTA MEMORIAL CONGRESSO, ASSOCIAÇÕES. ATE' CONSEGUIR ESTE OBJECTIVO MAIORIA COMMERCIO AQUI CONTINUA NAO RECOLHER CONTRIBUIÇÕES. SAUDAÇÕES — ASSOCIAÇAO REPRESENTANTES COMMERCIAES ESTADO SAO PAULO. —

(1) — O movimento em defesa do commercio para o não pagamento das quotas do Instituto foi promovido pela Associação de Commerciantes Retalhistas de Pernambuco, em memoravel sessão realisada em 10 de maio de 1935.

(2) — Este, como o telegramma anterior, não foi divulgado, até agora em Pernambuco.

Percorrendo os sertões do nordeste

Está no Recife o jornalista cearense Nery Camello — Impressões de viagem

Esteve hontem em nossa redacção o sr. Constantino Nery Camello, da imprensa de Fortaleza.

Ha dois annos o sr. Nery Camello percorre o Nordeste, estudando os problemas do sertão. Depois de percorrer 53 municipios de seu Estado, viajou para o Piauhy, que visitou detidamente. Tendo agora viajado largo tempo no interior do Rio Grande do Norte e da Parahyba, veiu o sr. Nery Camello conhecer Pernambuco. Daqui pretende seguir para Alagôas e Sergipe, completando, assim, suas viagens pelo Nordeste. E' pensamento seu resumir suas impressões em um livro que documente a situação real do interior nordestino.

MENSAGENS

Traz o sr. Nery Camello mensagens dos governadores da Parahyba e do Piauhy dirigidas ao governador de Pernambuco; da Associação Cearense de imprensa aos jornalistas pernambucanos; e dos academicos de Direito de Fortaleza aos seus collegas do Recife. Alem dessas, o sr. Nery Camello é portador de officios dirigidos á Associação Commercial e outras instituições locaes.

Alem de jornalista é nosso visitante bacharelando da Faculdade de Direito do Ceará.

IMPRESSÕES SERTANEJAS

No decorrer da rapida palestra que manteve comnosco, o sr. Nery Camello referiu algumas impressões colhidas em sua longa viagem.

— "O sertão — disse-nos elle — vive, quasi sempre, em completo abandono por parte dos poderes publicos.

Raro é o governo que se resolve a encarar os problemas sertanejos e resolvel-os. O clima, muitas vezes hostil e o atrazo economico e cultural são innegaveis. Ha trabalhos innumeros a realizar. Apezar de tudo esta viagem não me tem sido desanimadora. Nella tenho formado a convicção de que o Nordeste tem enormes possibilidades. Nossa terra progride — lentamente as vezes — mas progride firmemente.

Seu povo, rico de intelligencia e tenacidade, trabalhando quasi sempre em penosas condições, precisa apenas que os governantes o auxiliem."

Prometteu-nos o sr. Nery Camello, que trouxe interessante collecção de photographias, dar opportunamente aos nossos leitores algumas impressões sobre determinados problemas sertanejos.

E' sua intenção realizar no Recife uma conferencia para divulgação das observações que fez em viagem.

A TOSSE

é um symptoma de irritação dos bronchios ou dos pulmões. O menor descuido póde occasionar doenças perigosas, até mesmo a tuberculose. Seja prudente. Aos primeiros symptomas de tósse, resfriado ou congestão, tome a

EMULSÃO de SCOTT

SERVIÇO PUBLICO

SECRETARIA DA FAZENDA

O secretario da Fazenda assignou, hontem, o acto transferindo o operario Geroncio Nunes Nazareno do logar de servente da turma de limpeza para o de ajudante de pintor, com direito á diaria de cinco mil e duzentos réis.

— Arrecadação do dia 8 de junho: Recebedoria, 186:5118440; Collectorias, 126:2178000; Porcentagens sobre o fogo, 1:1498800; Docas, 21:7598100; Diversos, 6098000; total, 346:3378040.

PREFEITURA MUNICIPAL DO RECIFE

A directoria da Fazenda Municipal do Recife está recebendo, independente de multa, dentro do corrente mez, os seguintes impostos: limpeza, calçamento e porta aberta da freguezia de Afogados e Varzea, relativos ao 1º. semestre de 1935.

A mesma directoria chama a attenção dos contribuintes, para o dispositivo do paragrapho unico do artigo 38, do decreto 270 (orçamentario) em virtude da qual os que effectuarem os pagamentos das suas contribuições dentro dos primeiros dias, a contar da data do edital de chamada, gozarão do abatimento de 50 % da taxa addicional. O prazo terminará no dia 10 do corrente para os impostos acima mencionados.

— Estão sendo convidados a comparecer á Directoria da Fazenda Municipal do Recife, até o dia 15 do corrente, afim de assignarem os termos de compromisso referentes á liquidação da divida activa, sob pena de serem archivados os seus processados e remettidas as contas para cobrança executiva, os requerentes: Ligard Murilo da Silva, Edson Brigido da Silva, Elvira Silva, Helvecio Hermegildo Paes Barretto, José Dias, João da Costa Calado (viuva), Julio Jacobina Lomangueira, José H. Soares rep. de familia, dr. José Rufino Bezerra Cavalcanti Filho, Maria José de Castro e dr. Raul Frota.

DIRECTORIA REGIONAL DOS CORREIOS E TELEGRAPHOS

A directoria regional dos Correios e Telegraphos, deste Estado, está communicando aos interessados, que, de accordo com o disposto no artigo 15º. da portaria n. 1.370, de 13 de novembro de 1932, do director geral dos Correios e Telegraphos, acham-se abertas naquella repartição, as inscripções para exame de radio-telegraphia e radio-telephonia, por espaço de 10 dias contados de amanhã. As inscripções só poderão se realizar mediante petição do interessado, dirigida áquella directoria e instruida com os documentos abaixo descriptos:

— Caderneta de reservista do Exercito ou da Armada, ou documento que o de estar isento do serviço militar;

b) — Certidão provando ser brasileiro nato;

c) — Certidão provando ser brasileiro que tem idade entre 16 a 40 annos; e

d) — Attestado de habilitação de pessoa idonea ou de curso ou escola, em que o candidato haja estudado, com declaração expressa que tem pratica sufficiente do manejo dos apparelhos.

DEPARTAMENTO DE SAUDE PUBLICA

São convidados a comparecer á Inspectoria de Fiscalização do Exercicio Profissional, do Departamento de Saude Publica, no praso de 48 horas, os proprietarios das pharmacias São Lucas, Jocoah e Laboratorio Cox, desta capital.

JUNTA MEDICA DO ESTADO

A Junta Medica do Estado está convidando a comparecer em sua séde, amanhã, ás 14 horas, as seguintes pessoas: Leovigildo Samuel Cavalcanti, Mario de Assis, Marilia Castello Branco, João de Souza Lauria, José Nunes do Nascimento, Angelina Torres Cavalcanti, Samuel Camillo de Andrade, Maria Helena Rodrigues Rio, Esther Brasil da Silva Pinto, Armando Carneiro Lins Soriano, Ernestina Menezes do Amaral, José Francisco de Oliveira Bento (soldado), e Rodolpho Pereira da Silva (soldado).

PAGAMENTO NO THESOURO

O Thesouro do Estado pagará amanhã, 8º. dia util, ás seguintes classes: — Escola Normal e Gymnasio.

MONTE-PIO

Paga-se, amanhã, aos pensionistas inscriptos ás fls. 401 a 506. O Monte-Pio pagará amanhã, emprestimos ao 6º. dia util e adiantamento ao 1º. e 2º. dias.

O EXERCICIO DA PROFISSÃO DE GUARDA-LIVROS E CONTADOR

Recebemos do Departamento de Contabilidade:

"De accordo com a legislação em vigor, só podem exercer a profissão de guarda-livros ou contador, os profissionaes legalmente habilitados, diplomados ou provisionados.

Devem, assim, os interessados ao admittir ao seu serviço guarda-livros ou contador, exigir o documento comprovante da sua qualidade de profissional habilitado, por lei, a exercer a profissão.

Para facilidade dos commerciantes, industriaes e demais interessados, o Departamento de Contabilidade, situado na rua do Imperador n. 336, 1º. andar, sala n. 40, communica que tem á disposição dos mesmos, uma relação fornecida pela repartição competente, contendo os nomes de todos os guarda-livros, contadores, peritos-contadores e bachareis que, legalizados no ministerio da Educação, podem exercer a profissão em todo o territorio nacional.

Essa relação que é completa, contem todos os profissionaes do Brasil inteiro.

Assim, quando houver duvida sobre a situação de quem se apresentar como profissional da contabilidade, o interessado poderá se dirigir, por escripto ou pessoalmente, á séde do D. C. de 8 ás 11 e de 13 ás 17 horas, onde, gratuitamente, obterá os informes necessarios.

THEATROS

A VESPERAL DE HOJE, NO "SANTA IZABEL"

A vesperal dos domingos do **Grupo Gente Nossa** será dada hoje, no **Theatro Santa Izabel**, com a opereta pernambucana **Aves de Arribação**, original de Samuel Campello e partitura de Waldemar de Oliveira.

Os principaes papeis de canto estão entregues aos tenores Vicente Cunha e Carlos Bastos, á soprano Luiza Oliveira e á actriz Ziza Prysthon e os comicos a Renato Marques, Raul Prysthon e Lourdes Monteiro, sendo o centro dramatico feito por Luiz Maranhão e o centro nobre por Oswaldo Barreto, emquanto outros menores estão a cargo de Alfredo de Oliveira, Augusta Moreira, José de Souza, Carlos Codeceira e Mayerbeer de Carvalho, alem da comparsaria.

O espectaculo começará ás 15 horas sendo os preços da entrada os do costume.

Quarta-feira, 12 do corrente, será o primeiro espectaculo de assignatura com a comedia em 3 actos de Paulo de Magalhães: **Guerra ás mulheres**.

Velhos! Fracos! Decadentes!
GOTTAS DE JONES
Rejuvenescem
Encontram-se em todas as pharmacias

PHYMATOSAN
AGE
COM SEGURANCA
NA FRAQUEZA PULMONAR

Associações

SYNDICATO DOS FERROVIARIOS DA GREAT WESTERN

Realizou-se sexta-feira ultima, na séde da Federação das Classes Trabalhadoras de Pernambuco, a 1ª. sessão ordinaria da delegação regional no Recife, do Syndicato dos Ferroviarios da Great Western, sob a presidencia do sr. Cyrillo Rodrigues. Aberta a sessão, o presidente expoz o fim da mesma, e, em seguida, franqueou a palavra aos presentes.

Usando da palavra, o sr. E. Rolim disse que em cada secção das repartições do Escriptorio Central deveria haver um representante da delegação, o que foi approvado.

A representação, na Inspectoria da Receita, ficou assim organizada:

Para a 1ª. secção, Manoel Apollonio da Silveira; para a 2ª., Luiz Milton de França Pereira; para a 3ª., Augusto Coutinho; para a 4ª., João Silvino de Araujo; para a 5ª., Annibal de França Pereira.

Foi proposto o sr. José Campos para delegado junto á delegação do Recife, entre Cinco Pontas e Boa Viagem.

Em seguida o presidente pediu que fosse registrado na acta do dia, um protesto contra a nota publicada pelo vespertino, **A Cidade**, sobre uma supposta greve que jamais foi cogitada pelos componentes desse orgão de classe.

GREMIO LITERARIO HUMBERTO DE CAMPOS

O Gremio Literario Humberto de Campos, fundado na cidade de Olinda, tendo sua séde no Instituto Monsenhor Fabricio, realizará uma sessão solenne, hoje, ás 15 horas.

Será inaugurado o retrato do escriptor seu patrono, discursando nesse acto o orador do Gremio. Em seguida o academico Eurico Ferreira Costa fará uma conferencia.

SOCIEDADE DE AVICULTURA

No proximo dia 15 do corrente, sabbado, terá logar ás 16 horas, na séde da Sociedade de Avicultura, á avenida Marquez de Olinda n. 277, 1º. andar, uma reunião para installação definitiva da Sociedade de Avicultura de Pernambuco.

UNIÃO BENEFICENTE DOS PROLETARIOS

Reune-se na proxima terça-feira, ás 18 horas, em sua séde social á rua Vidal de Negreiros n. 12, 1º. andar, (pateo do Terço), a commissão reorganizadora da União Beneficente dos Proletarios de Pernambuco.

Encarece-se o comparecimento não só de todos os membros da referida commissão, como dos associados em geral.

MONTE-PIO POPULAR PERNAMBUCANO

Em sessão de assembléa ordinaria, reune-se hoje, ás 10 horas, em sua séde á rua Tobias Barreto, 210, o Monte-Pio Popular Pernambucano, afim de ser effectuada a leitura do relatorio do director e do balancete relativo ao 1º. semestre.

CIRCULO ESOTERICO DA COMMUNHÃO DO PENSAMENTO

Reunir-se-á amanhã, ás 20 horas, á rua Carneiro Villela n. 466, no Espinheiro, o centro de irradiação mental Tatwa Pithagoras, filiado ao Circulo Esoterico da Communhão do Pensamento.

Encarece-se a presença de todos os irmãos filiados áquella Ordem.

ACÇÃO INTEGRALISTA

Deverá realizar-se hoje em Garanhuns, uma grande concentração de camisas-verdes, sendo realizadas as conferencias de divulgação doutrinaria e installado officialmente o nucleo local.

Seguirão hoje atrelados ao trem do horario da Great Western dois vagões conduzindo cerca de 200 camisas-verdes, do nucleo municipal do Recife, aos quaes se juntarão cerca de 400 integralistas vindos de Caruaru, Pesqueira, Serra Grande e Lagea, perfazendo assim o total de 600.

O chefe provincial e demais autoridades da A. I. B. seguirão tambem hoje com o contingente.

FEDERAÇÃO DAS CLASSES TRABALHADORAS

Realizou-se na ultima quarta-feira, na séde do Syndicato dos Estivadores, á rua Bom Jesus 207, 2º. andar, a assembléa geral da Federação das Classes Trabalhadoras para tomar conhecimento dos trabalhos realizados e das resoluções tomadas no 1º. Congresso Nacional Pró Unidade Syndical, realizado ultimamente no Rio de Janeiro.

O delegado de Pernambuco junto ao referido Congresso fez completa exposição dos trabalhos realizados no importante certamen do que resultou a fundação da Confederação Syndical Unitaria do Brasil.

Na mesma assembléa ficou approvada a filiação da Federação áquelle centro e a realização, possivelmente em agosto, nesta capital, do Congresso Syndical do Nordeste.

Afim de tratar desses assumptos foi eleita uma commissão composta dos srs. Manoel de Souza Rollim, Antonio Martins, Olegario Vieira, Elmo Ferreira e José Francisco de Souza.

SYNDICATO DOS ENGENHEIROS DE PERNAMBUCO

Recebemos:

"Com a presença de numero legal de socios, realizou-se hontem, ás 17 horas, em sua séde provisoria, no edificio do Clube de Engenharia, o Syndicato dos Engenheiros de Pernambuco.

A hora do expediente, o sr. Newton Maia communicou o resultado do seu entendimento com o Conselho Regional.

Quanto ao pagamento do imposto de profissão do engenheiro Joel Galvão, a secretaria do Conselho informou haver deixado de fornecer a lista dos engenheiros regularmentados ultimamente á Recebedoria do Estado e dentre elles se achava aquelle consocio, tendo agora tomado a providencia acima.

A respeito do sr. Geno Huetis, o Conselho deliberou officiar ao governador do Estado, communicando que o mesmo não se acha regularmentado, não tendo portanto direito a ser contractado, como engenheiro electricista, em face do decreto 23.569.

Na ordem do dia foi exposta pelo presidente a actuação do Syndicato junto á interventoria e depois perante o governo do Estado, a respeito da situação do consocio Joel Galvão, assim como o convite da Commissão de Inquerito Administrativo das Obras Complementares.

Depois de largo debate, foi approvada a proposta que mandava officiar á referida Commissão declarando que a intervenção do Syndicato terminara com o ultimo entendimento do seu presidente com o governador do Estado.

O Syndicato estava solidario com o sr. Joel Galvão na defesa de seus direitos.

No correr da discussão a assembléa manifestou inteira approvação á orientação do presidente no caso em apreço."

FRENTE NEGRA PERNAMBUCANA

Em sessão realizada ante-hontem, em sua séde social, á rua do Nogueira 137, com a presença de seus directores e varios associados, a F. N. P. resolveu:

Eleger para vice-presidente o sr. João Geraldo Castellar; tomar conhecimento dos pedidos de renuncia do 1º. e 2º. secretarios, elegendo para substituil-os o sr. José Vicente Lima e a senhorinha Maria da Penha Trindade, respectivamente; organizar comissões de propaganda nas escolas e nas sociedades, que ficaram assim constituidos: nas escolas Mauricio Wanderley (estudante), Miguel Barros (pintor) e Antonio Nascimento (estudante); nas sociedades: Eugenio Bicsbão, Severino Wenceslau, José Leonardo, Thomaz A. de Sant'Anna, Benedicto Mercês, Antonio de Souza, José Claudio e David Sistelos; não permittir que os componentes da directoria e commissões tomem parte activa em qualquer movimento politico; não consentir, conforme proclamação que se façam propagandas politicas ou religiosas em sua séde, e bem assim convidar a quem interessar a assistir reuniões, verificar actas e correspondencias, afim de que de boa fé, não possam continuar em sua propaganda os elementos que espalham que a F. N. P. tem ligações com partidos extremistas; hypothecar apoio a todas as associações de alphabetisação e collaborar com ellas ou isoladmaente na creação de escolas.

DR. ANTONIO LIMA
Ex-assistente do Prof. Pitanga dos Santos
DOENÇAS ANO-RETAES
Marques de Olinda, 267-1.º

Fôro e Judicatura

CORTE DE APPELLAÇÃO

Pauta dos feitos civeis com dia designado para julgamento:

Aggravos de petição

N. 24.869. Victoria — Agte. Miguel de Santanna. Agdo. o Juizo e d. Maria do Carmo Silva. Rel. des. A. Ribeiro. — N. 24.859. Recife — Agte. Manoel Pereira dos Santos. Agdos. o Juizo e Seizas Irmãos & Cia. Rel. des. João Jungmann. — N. 21.850. Recife — Agtes. dr. Vicente Gomes e sua mulher. Agdos. o Juizo e Rodolpho Otto. Rel. des. A. Oliveira Lima. — N. 24.890. Recife — Agte. dr. Severino Revoredo. Agdos. o Juizo e José Lopes Omena. Rel. des. J. Aureliano. — N. 24.877. Olinda — Agte. Alberto Hermann Theodor Lundgren. Agdo. o Juizo no espolio de Guilherme Alberto Lundgren. Rel. des. Oriando de Aguiar.

Embargos ao accordam nas appellações civeis

N. 24.712. Recife — Embte. a Great Western. Embdos. Nestor Xavier de Carvalho e Cicero Bellarmino Cantalice. Rel. des. A. Oliveira Lima. — N. 23.857. Recife — Embte. a Great Western. Embdo. A. Bezerra Leite. Rel. des. J. Aureliano.

Appellações civeis

N. 24.262. Recife — Apte. Cruz & Gouveia. Apdos. Casimiro Duarte & Cia. Rel. des. A. O. Lima. — N. 24.051. Correntes — Apte. Maria Correia da Silva. Apdo. o espolio de Antonio Correia da Silva. Rel. des. Padua Walfrido. — N. 24.077. Olinda — Apte. Alexandrina Soares Pitta. Apdo. Francisco Nigro Pitta. Rel. des. Nestor Diogenes. — N. 24.043. Gravatá — Apte. Glycerio Nogueira Bandeira. Apdo. o curador de victimas de acidentes no trabalho por parte do operario José Francisco Ramos. Rel. des. J. Jungmann. — Na acção de desquite n. 24.806. Recife — Apte. o dr. juiz de Direito. Apdos. José Simas e Nina Simas. Rel. des. Padua Walfrido. — De desquite n. 24.516. Recife — Apte. o Juizo. Apdos. Antonio Souza Cavalcanti e sua mulher. Rel. des. Orlando de Aguiar. — De desquite n. 24.809. Beserros — Apte. o dr. juiz de Direito. Apdos. João Firmino de Lima e Maria Honorata dos Santos. Rel. des. Oswaldo de Souza. — De desquite n. 24.345. São Bento — Apte. o juiz de Direito. Apdos. Cyrillo Velloso da Silveira e sua mulher Rosa Francisca da Annunciação. Rel. des. Orlando Aguiar. — De desquite n. 24.884. Palmares — Apte. o juiz de Direito. Apdos. João Candido da Silva e Amara Rodrigues da Silva. Rel. des. A. Ribeiro. — N. 24.414. Recife — Apte. Severino Eugenio dos Santos. Apdos. João Felix de Sousa e sua mulher. Rel. des. Nestor Diogenes. — N. 24.107. Recife — Apte. Acomio Canboim de Vanconcellos. Apdo. o Banco Auxiliar do Commercio. Rel. des. A. O. Lima. — N. 24.443. Recife — Apte. d. Maria de Hollanda Cavalcanti Baptista. Apdo. dr. Francisco Augusto da Silva Ramos. Rel. des. J. Aureliano. — N. 23.842. Bonito — Apte. Antonio Ferreira dos Santos e sua mulher. Apdo. des. Nestor Diogenes. Rel. des. Padua Walfrido. — De desquite n. 24.808. Recife — Apte. o juiz de Direito. Apdo. Jost Gotteried Riechen e sua mulher. Rel. Oriando Aguiar. — De desquite n. 24.680 — Apte. o juiz de Direito. Apdo. Manoel Vieira Cirino e sua mulher Maria Vieira da Conceição. Rel. Cunha Barreto. — N. 24.868. Pesqueira — Apte. Gumercindo Saraiva Duque. Apdos. Antonio Sancho Cordeiro e Dionysio Cordeiro e suas mulheres. Rel. des. Cunha Barreto. — De desquite n. 24.806. Recife — Apte. o dr. juiz de Direito. Apdos. Pedro de Araujo Cavalcanti e sua mulher. Rel. des. Lacerda de Almeida. — N. 24.409. Recife — Apte. A. Gonçalves Ferreira Junior. Apdos. Pedro Luiz Paranhos, sua mulher e outros. Rel. des. Lacerda de Almeida. — N. 24.819. Alagôa de Baixo — Apte. Maria Leite Gabriel. Apda. Rita Gabriel dos Santos. Rel. des. Lacerda de Almeida.

FORUM CIVIL

2º cartorio

Foram com vista ao adv. Praxedes Brederodes da Costa os autos da acção ordinaria que José Antonio da Silva move contra a Great Western.

Tambem foram com vista os autos da acção de deposito que o Syndicato dos Usineiros move contra Carneiro da Cunha & Cia. e outros.

Subiram á conclusão do juiz de Direito da 3ª vara civel, os autos da justificação movida por João Carneiro Francisco Santos contra a Caixa de Pensões e Aposentadorias dos Portuarios de Pernambuco.

Igualmente subiram á conclusão do mesmo juiz os autos da acção de esbulho que Isabel Elisa Vergueiros dos Santos move contra Manoel Joaquim Gomes e sua mulher Isabel Caldas Gomes.

4º cartorio

O dr. juiz de Direito da 8ª vara na acção de emissão de posse que Eduardo Nobre de Almeida move contra Alvaro de Souza Barreiro e outros, regeitou "in limine" a excepção apresentada e mandou que fosse assignado novo praso em audiencia, para defesa.

5º cartorio

O dr. juiz de Direito da 8ª vara mandou por em prova com a dilação legal a acção ordinaria movida por José Coelho de Andrade contra The Pernambuco Tramways and Power Company Limited.

FORUM CRIMINAL

1º cartorio

Proseguirão amanhã a começar das 9 horas, os summarios dos individuos Waldemar Muniz, artigo 330 § 2º da Consolidação das Leis Penaes; Audiato Marques de Souza, artigo 308; e Antonio Gomes de Araujo, artigo 308.

Em virtude de carta precatoria notificatoria inquisitoria vinda do Juizo da 3ª pretoria criminal do Districto Federal, será inquerido amanhã o cabo do Exercito Oswaldo Lopes Pinto, testemunha no processo ali instaurado contra Anthenor José Floriano, incurso na sancção do artigo 303 da C. L. P.

Foram interrogados hontem, os summariados Euclides Ferras v. Sabe Tudo, artigo 303 e Maria José Nunes, artigo 303.

2º cartorio

No proseguimento de summario serão ouvidas, amanhã, ás 14 horas, as duas ultimas testemunhas da denuncia no processo movido contra o sargento da Brigada Militar Vasco Gomes da Silva, denunciado pelo 2º Promotor como incurso nas penas do artigo 294 § 2º.

3º cartorio

Terá inicio amanhã, ás 14 horas, o summario de Paulina Barbosa Guimarães, art. 303 da Consolidação das Leis Penaes.

Será ouvida em Diligencias Preliminares, mais uma testemunha no processo de José Ferreira, vulgo *José Prestinho*.

Conquiste
uma existencia nova!

DEPOIS de expellidos os vermes que causam o amarellão ou opilação, desapparecem a pallidez do rosto, as dôres, o cansaço e a falta de appetite. Surge uma vida nova, cheia de saude e disposição. Combata seu caso de amarellão ou opilação com Ankilostomina Fontoura. O tratamento é facil e acertado. As pastilhas rosadas de Ankilostomina Fontoura são efficazes e toleradas pelas pessoas mais fracas.

Sempre é tempo!

Todos os doentes de amarellão ou opilação, pódem se tratar com a Ankilostomina Fontoura. E' um medicamento recommendado indistinctamente para velhos, crianças e senhoras.

ANKILOSTOMINA FONTOURA

RADIO

NA ONDA...

Anda um "conato" por ahi, solto, de que vae surgir, no Recife, outra estação radio-diffusora.

* * *

Hoje á tarde, o programma "Entre outras coisas", promette, entre outras coisas, os melhores numeros da Jazz Band Academico, a "recitrde" da celebre Companhia de Bôa Vontade e, possivelmente os resultados da corrida de automoveis na praia de Bôa Viagem, de meia em meia hora.

* * *

Ha muito commerciante que não comprehende a vantagem de um annuncio breve e suggestivo sobre um discurso de meia legua que ninguem escuta.

* * *

No breve trecho do programma de hontem que escutámos, de afogadilho, vale a pena focalizar:

— o "Samba da Saudade", meio aguado, embora cantado por Alina Branco;

— O samba "Mala na Rua" (dois sambas seguidos) com o estribilho demasiadamente repetido;

— os annuncios que continuam descoloridos.

* * *

Alguns numeros do magnifico Orpheão da Brigada Militar nos programmas das 20 horas de P. R. A. 8, dariam aos mesmos um brilhantismo excepcional.

THE'O

RADIO CLUB DE PERNAMBUCO

Programma para hoje:

9 horas — PROGRAMMA DA MANHÃ — Gravações offerecidas pela casa OSCAR AMORIM & CIA. 10 horas — Um pouco de literatura. 10.15 — Continuação do PROGRAMMA DA MANHA, com gravações da casa OSCAR AMORIM & CIA. — Speaker: Jonas de Souza. — 11.30 — PROGRAMMA APERITIVO com Lady e Linda Ferreira, Dilce Pereira, tenor Vicente Cunha, Eribaldo Alcoforado, Orchestras e o Speaker: Moreno, 12 horas — HORA CERTA — Continuação do PROGRAMMA APERITIVO 16 horas — Transmissão do PROGRAMMA "ENTRE OUTRAS COUSAS" com o concurso da Companhia da Bôa Vontade e da Jazz Academica, 18 horas — PROGRAMMA INFANTIL 18.30 — PROGRAMMA DO JANTAR — Gravações populares. 19 horas — HORA CERTA — QUARTO DE HORA "PEIXE" offerecido pelos srs. Paulo Britto & Cia., de Pesqueira. 19.15 — Continuação do PROGRAMMA DO JANTAR. 19.30 — Transmissão do 1.º acto (completo) da opereta de Lombardo: Cin-Cin-Lá. 20 horas — Gravações da Casa PARLOPHON. — Speaker: Abelio Castro.

Programma para amanhã:

9 horas — PROGRAMMA DA MANHA — Gravações variadas. 10 horas — Um pouco de literatura. 10.15 — Gravações variadas. 11.30 — PROGRAMMA DAS DONAS DE CASA — Notas de interesse domestico — Supplemento musical com discos da casa BYINGTON & CIA. 12 horas — HORA CERTA — Continuação do Programma das Donas de Casa. — Speaker: Luiz Maranhão. — 15 horas — PROGRAMMA DA TARDE — Gravações populares. 16 horas — QUARTO DE HORA EDUCATIVO DA CONFEDERAÇÃO BRASILEIRA DE RADIO-DIFFUSÃO. 16.15 — Continuação do PROGRAMMA DA TARDE, com gravações populares. — Speaker: Jonas de Souza. — 18 horas — EDIÇÃO VESPERTINA do RADIO-JORNAL, falado e musicado "A VOZ DO NORTE" — Supplemento musical — Observações do tempo — Desenhos nacionaes e estrangeiros. 19.30 — PROGRAMMA DO JANTAR — Gravações seleccionadas. 19 horas — HORA CERTA — QUARTO DE HORA DA MANTEIGA "ESTRELLA" offerecido pelos srs. Paulo Britto & Cia. 19.30 — PROGRAMMA NACIONAL. 20 horas — Carmen Dolores e o Bando Eubro. 20.15 — Marina Torres e Alvaro Mendes. 20.30 — Fernando Barreto, RADIO-THEATRO e a Orchestra do Salão, sob a direcção do maestro Nelson Ferreira. 21 horas — Carmen Dolores, Bando Eubro, Marina Torres, Alvaro Mendes, Fernando Barretto e RADIO-THEATRO, no PROGRAMMA "MISCELLANEA", da PRA-8. Speaker: Abilio Castro. — Conjuntos orchestraes que actuam diariamente: Orchestra do Salão — Orchestra de Danças — Quinteto de Cordas — Conjuncto Regional. 22 horas — EDIÇÃO NOCTURNA do RADIO-JORNAL, falado e musicado "A VOZ DO NORTE" — commentario do dia — A NOTA MEDICA — A NOTA SCIENTIFICA — A NOTA HUMORISTICA — NOTAS E CURIOSIDADES. — Supplemento musical — Serviço telegraphico de ultima hora, com noticias do paiz e do estrangeiro. — HORA CERTA.

Estação D. J. A. — (Onda de 31.38 m.) Berlim. 23.05 - 3.15 — Rio, 19.05 - 23.18

Programma para hoje:

23.05 — Annuncio DJA (allemão, hespanhol) — Canção popular allemã. 23.10 — Theatro juvenil — A aventura no bosque. Arranjado por F. J. Moehler. 23.40 — Entremeio. 23.45 — A Kantate de Bach. 24.00 — Para o crepusculo do Domingo. 00.15 — O nosso concerto para o Domingo de Pentecostes. Musica popular para orchestra. 1.15 Leitura de poemas de Pentecostes, por Kathe Gold. 1.30 — "Idyllio campestre". Sequencia musical de Lotte Thelle. 2.15 — Um allemão volta á sua terra, por Hans F. Richter. 2.30 — Musica recreativa. 3.00 — Leitura do programma (allemão, hesp.) — O mais importante da semana — Despedida DJA (allemão, hespanhol).

EIXE IVALIANO AUDIZIONI RADIOFONICHE

Estação de Roma — 2 R O

31.13 m — 9635 kc.

(Hora brasileira — 21.30)

I — Annuncio e "Giovinezza"; II — Conversação do Ministro Piero Parini sobre "As collectividades italianas na America Latina"; III — Concerto pela violinista Mary Luiza Sardo.

Ventres e pernas Inchadas

Icterícia, Amarellão, Doenças do Figado e do Baço

ELIXIR DE CAMAPU' BEIRÃO

é seu grande remedio á venda em todas as Pharmacias

Vá vêr de perto os

PONTIAC DE 1935

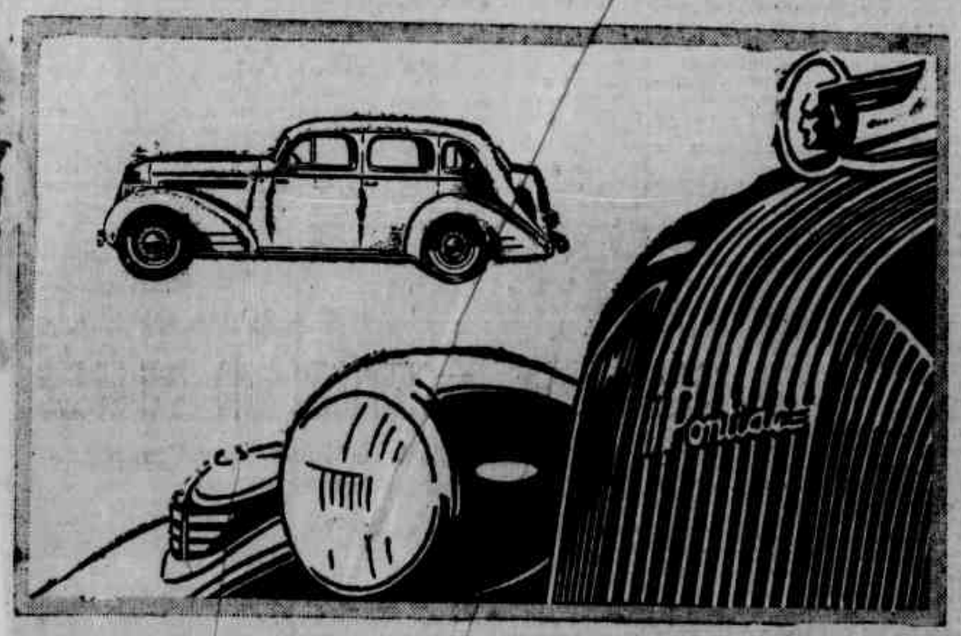

Com "Tecto-de-Aço Inteiriço"

O mais bello carro de hoje em dia! E' este o titulo que Pontiac adquiriu com seu moderno estylo de linhas aero-dynamicas.

As carrosserias Pontiac são das mais seguras, até hoje construidas, com o "Tecto-de-Aço Inteiriço". Os grandes freios hydraulicos são tres vezes cobertos contra sujeira e humidade. O motor é tão suave quanto economico.

Visite o seu agente e faça a sua experiencia com o novo Pontiac. O Sr. terá logo a impressão exacta deste carro — mais bello, confortavel, mais seguro e veloz do que qualquer outro.

Os Novos Valores do Pontiac

"Tecto-de-Aço Inteiriço" e Freios Hydraulicos Bendix — Mancais de liga de prata — Acção de Joelho — Ventilação Fisher Controlavel — Chassis duplo "KY" — Motor mais possante e silencioso — Radiador de fluxo cruzado — Systema de lubrificação por pressão.

NOVO PONTIAC *Seis e Oito Cylindros*

AGENTES EM RECIFE:
ALVES, CABRAL & CIA.
Av. Marques de Olinda, 277

MUTILADO

ILEGÍVEL

Diario de Pernambuco — SPORTS

Foot-ball — Athletismo — Turf — Natação — Nautica — Basket-ball — Tennis — Voley ball — Golf

Todo o Recife é uma só emoção na tarde de hoje realizam-se as corridas da praia de Bôa Viagem

Serão disputadas hoje mais tres partidas de compeonato

ENTRARAO EM CAMPO O NAUTICO E O FLAMENGO, O TRAMWAYS E ENCRUZILHADA, O AUTO SPORT E O IRIS

O COMMENTARIO DO DIA

Na tarde de hoje, para desespero de muitos, o apreciado Centro Sportivo da Encruzilhada, pisará novamente o grammado, para medir forças com o "Tramways" o forte conjunto dos "electricos". Vae ser uma grande surpreza e sobretudo uma grande desillusão. Depois da derrota imposta pelo Nautico, surgiu no seio do Encruzilhada uma crise de tal ordem, que a muitos parecia inevitavel a sua derrocada. Esteve á desapparecer. E foi nesse momento que fomos ao seu encontro, escolhendo a pessôa do sr. Pedro Alves para falar sobre o Encruzilhada, porque ninguem era mais autorizado para contar e explicar a situação do seu club.

A sua entrevista, publicada neste jornal, foi um grande grito de alarme nos anaes do Centro Sportivo da Encruzilhada. Não um aventureiro quem falava; era um homem de bem que definia a situação do seu club com uma advertencia bem viva para os que pensavam enterrar o grande club de um passado tão brilhante. Na verdade, a palavra do sr. Pedro Alves, pela sua clareza e pela precisão com que foram narrados pormenores que deveriam interessar bem de perto nos associados do Encruzilhada, malgrado ter desperiado a alguns que não poderam refutal-a, foi um toque de reunir para que os bem intencionados podessem vir em auxilio do Club, que não podia e nem devia soffrer peiores consequencias. Sentindo esse facto, corremos ao encontro do alvi-verde e o prestigiamos com o nosso interesse pela sua rehabilitação, mostrando aos socios o direito e o dever que lhes dizia de perto.

O trabalho não foi improficuo, um movimento novo cuidou do patrimonio moral do Club; e vem d'ahi o enthusiasmo dos jogadores só sentido de que possa ser levantado o moral do Club.

Jogando hoje com o "Tramways" o Centro Sportivo da Encruzilhada, vae mostrar que não foi em vão que o sr. Pedro Alves clamou contra a situação a que o Club chegara. E desse modo "Encruzilhada" vae ressurgir para uma vida nova e prestigiosa. Não faltará coragem aos seus novos dirigentes; não recusará o seu apoio até mesmo os directores renunciantes, porque estes conservam o Encruzilhada no coração e serão os primeiros a amparal-o dos tormentos que possam porventura apparecer.

Esta é a nossa opinião, e estamos certos que o contrario não acontecerá.

O MENOR annuncio no MELHOR jornal implica no MAIOR reclame

* * *

FILTROS QUE TRABALHAM DIA E NOITE

Si os rins não eliminam diariamente litro e meio de secreção, as 5 leguas de finissimos canaes filtradores se tornam obstruidas com venenos. O liquido urinario se torna escasso e ao passar provoca uma desagradavel sensação de ardencia.

Isso é simplesmente perigoso e póde ser o começo de soffrimentos taes como dores nas costas da parte posterior da côxa, perda de animação e vitalidade, irregularidades urinarias, inchação nas mãos, pés ou sob os olhos, dores rheumatoides, tonteiras, perturbações visuaes, etc.

Muitas pessoas dão attenção aos seus oito metros de intestinos, mas negligenciam os 30 kms. de canaes dos rins. Se estes ficam obstruidos por detritos venenosos, molestias graves podem occorrer, taes como perda de phosphato, de albumina, nefrites agudas, intoxicação uremica, calculos, mal de Bright, etc.

Faça com que seus rins expulsam diariamente cerca de litro e meio de secreção. Compre um vidro de Pilulas de Foster. Ha mais de 40 annos são ellas usadas com absoluto exito para limpar, desinfiamar e activar os rins.

* * *

A Federação Pernambucana de Desportos cumprindo a sua finalidade, depois das brilhantes regatas de domingo, fará jogar hoje seis clubes federados, que se encontram em verdadeiro estado de rigoroso treinamento. São clubes da primeira e segunda divisões que interessados vivamente nas suas collocações na tabella de jogos, lutarão com denodo, afim de que os primeiros postos lhe sejam garantidos.

Embora o campeonato se encontre ainda no primeiro turno, comtudo, pensam, ajuisam e confiam de que tudo está dependendo de sua parte. E sendo assim, não se descuidam de lhe dar a devida assistencia.

NAUTICO x FLAMENGO

Dentre os tres jogos da tarde, o que se vae travar entre as equipes do *Nautico* e *Flamengo*, será o mais importante.

E' a disputa que se vae travar entre dois elementos de prestigio na F. P. D.

O *Nautico*, campeão da cidade, é inquestionavelmente o club que apresenta o mais completo e harmonioso conjuncto. Emquanto que outros clube teem feito transferencias e substituições de jogadores, o *Nautico* vem conservando o mesmo quadro. A sua linha atacante é a melhor que conhecemos. Os tres Carvalheiras são a trinca n. 1 que em Recife não respeita ninguem. São rapazes que jogam foot-ball porque conhecem as suas posições e sabem levar vantagens sobre os seus rivaes.

Accresce ainda que Estacio, na meia esquerda, junto a João Manoel completando a linha é um elemento de indiscutivel valor. Controlador seguro da pelota, é um elemento de resistencia, de força, para os grandes commettimentos.

Sempre reputamos J. Manoel o elemento falho da linha atacante alvi-rubra; entretanto não pratiquemos injustiça com o nosso conceito, porque, somos os primeiros a affirmar á sua magnifica forma depois da chegada de Cabelli. E disemos que este chegou a affirmar que João Manoel não tanha progredido, ficara estacionado. Talvez sem referencia tivesse influido no espirito de João Manoel porque hoje ella é um dos elementos de maior valia da linha favorita do *Nautico*.

O *Flamengo* é o club revelação. Fizemos, decidido, franco, o conjuncto do *Flamengo* que jogará hoje vae a campo muito bem disposto e só se deixará vencer por um score bem pequeno. Aliás, ninguem tem o direito de duvidar da bravura dos flamengos. São verdadeiros heroes que se sacrificam de vezes pelo club.

Desta vez o *Flamengo* leva uma certeza grande de que não será com pouco trabalho que o *Nautico* o vencerá.

Para affirmação do brilho que a partida vae ter, basta citarmos o nome de juiz escolhido: Pé Pinto. Este juiz um dos melhores do quadro official da região. Energico, criterioso e justo, o Manoel Pinto representa a certeza de vamos ter pela regularidade da partida.

O jogo será no campo do *Sport*. O delegado e chronometrista são do *America*.

TRAMWAYS x ENCRUZILHADA

Vamos ter igualmente uma surpresa magnifica na partida entre os dois clubes acima.

O *Tramways* chegou enfim a obter forma para o seu quadro.

A exhibição que vem de fazer o "electrico" nos dois jogos amistosos ha pouco realizados, são de molde a autorizar uma bôa apresentação do mesmo quadro frente ao *Encruzilhada*.

O conjuncto do "electrico" tem elementos de real valor. Domingos, por exemplo, apesar de não gostar de jôgo rasteiro, deixando vez por outra a pelota passar, é um bom segueiro. Cabeceia muito bem, é disposto e tem verdadeiros golpes de audacia. Os seus mergulhos são seguros e bons. Precisa, porém, corrigir-se de sua fraqueza no jogo, dada a ogeriza ás bolas rasteiras.

Ralph é o mesmo elemento de sempre. Trabalhador e perigoso schootador.

Zezé Fernandes está descollocado. A sua actuação na ala é muito mais efficiente.

Os outros elementos são bons, destacando-se o centro medio que se está tornando um elemento perigoso ao quadro pelo seu criterio de violencia.

O *Encruzilhada* vae a campo para demonstrar que não morreu. Que está vivo. Na verdade, depois da crise pela qual passou, tudo fazia crer que não mais disputasse o campeonato. No emtanto, vamos ver o *Encruzilhada* em forma, embora de ultima hora conseguida, entretanto, para demonstrar que está vivo e vivo continuará.

Reputamos um dos bons jogos da tarde. Jogo de luta feia e disposição para verdadeiras peripecias.

— O campo designado é o do *Nautico*.

A partida principal será arbitrada pelo sr. João Elysio e a dos 2os. teams, pelo sr. Manoel Mackman.

O chronometrista é do *Santa Cruz*.

AUTO SPORT x IRIS

As partidas da 2ª divisão, jogadas com o *Iris*, são as melhores. E' que, incontestavelmente o quadro do *Iris* é o mais forte da divisão.

No jogo de hoje, o *Iris* vae enfrentar o *Auto Sport*, que tem um team bem regular e tudo fará para oppor a maior resistencia possivel ao seu antagonista.

O *Iris* vae firme. Conta na certa com a victoria.

O jogo será no campo da Jaqueira sob o apito do sr. Antonio Casado.

A GRANDE CORRIDA HENRIQUE JACQUES

VAE SER DISPUTADA PELA TERCEIRA VEZ A TAÇA "DIARIO DA MANHÃ" MANTIDA PELA BRIGADA MILITAR

Termina amanhã o prazo para inscripções dos concorrentes ao grande pareo de athletismo das corridas Henrique Jacques, a realizar-se no proximo domingo 16 do andante.

Grande é o numero de concorrentes; destacando-se os desta capital.

O premio principal desta corrida é offerecido pelo "Diario da Manhã" e será conquistado pelo vencedor de 2 corridas seguidas.

Até agora, a Brigada Militar deteu a taça "Diario da Manhã", ficando na posse definitiva da mesma se vencer as corridas deste anno.

A Brigada do Estado, desejosa de manter a posse definitiva da taça vem submettendo os seus corredores a exercicios especializados.

Varios municipios do interior se farão representar.

O PERCURSO

O percurso a ser feito é o mesmo dos annos anteriores apenas inverter-se a ordem de partida e chegada. Partindo os concorrentes do Derby, rumando para a Avenida Rosa e Silva, e por esta seguindo até a estrada da Casa Forte e Monteiro, fazendo a travessia para Casa Amarella descendo pela linha do bond até a cidade, sendo o ponto terminal em frente ao Palacio do Governo.

SERVIÇO DE FISCALIZAÇÃO

A F. P. D. deve fazer um serviço rigoroso de fiscalização principalmente na travessia de Monteiro para Casa Amarella. Na uma certa desconfiança de que, nesse trecho se possa prestar auxilio aos corredores. A fiscalização deve ser feita rigorosamente para que sejam excluida todos quantos infrigirem o regulamento das corridas.

NO CAMPO DO CENTRO SPORTIVO LIBERDADE

Partidas foot-ball e volley-ball amanhã

Realizar-se-á hoje, nos campos do club acima, matchs amistosos de volley-ball e foot-ball.

As equipes do *Centro* enfrentarão as congeneres do *Almirante Baldanha* e Officinas B da Pernambuco Tramways.

O director dos sports do *Centro* solicita o comparecimento dos seguintes amadores: Gaudencio, Courinho, Durval, Humberto, Aluisio, Roberto, Milton, Bute, Piata, Negrão, Villa Chan, Luis Barreto, Miasal, Macêdo Magno, Romeu e os demais que quizerem comparecer.

TRANSFERENCIAS DE INSCRIPÇÕES NA F. P. D.

Obtiveram transferencia de inscripção os srs: Oscar Bandeira Goodim Coutinho, do Sereia para o Flamengo; Manoel Justino da Cruz, do Athenienses para o Auto Sport; Eurezio C. Lemos, do Iris para o Encruzilhada; Amaro Alves Ferreira, do Auto para o Iris; e Eugenio Leichi, da Aça para o Náutico.

CAMPEONATO INTER-COLLEGIAL

Jogarão hoje no campo da Jaqueira os collegios *Carneiro Leão* e *Gymnasio do Recife*. A partida terá o apito do sr. José Penante Bastos.

TRAMWAYS x ENCRUZILHADA

Para o jogo de hoje com o Tramways Sport Club a direcção technica do Encruzilhada escalou os seguintes quadros, que deverão estar na séde ás 13 e 14 horas:

1.º quadro — 14 hs.:

Bucrusio — Perdido — Luizinho — Fita — Baptista — Cio — Leitão — Estacio (cap.) — Pinto — Franzé — Varella — Gondim — Marinheiro — Lélia e Zé Costa.

2.º quadro — 13 hs.:

Nelson — Velhinho — Camaragibe — Edi — Abdoral — Tota (cap.) — Néco — Cosmo — José — Bayne — Medú — Machadinho — Maroja — Zé Luis — Nestor e todos os demais.

AMADORES INSCRIPTOS

A F. P. D. inscreveu em seu quadro de amadores os seguintes:

Aderbal Barreiras, por 2 annos, para o Encruzilhada; Jeremias Gomes Machado, Fernando José de Souza, Severino da Silva, Amaro Baptista da Silva, por 2 annos, para o Flamengo; José Souza Gomes, Henrique dos Santos, Carlos Ferreira, Verissimo Campos, Florentino de França, por 2 annos, para o Auto Sport; Domingos dos Santos Mello, por 2 annos, para o Grand Western; Innocencio Caetano da Silva, por 2 annos, para o Flamengo; Francisco Baptista Gonçalves e Manoel Pereira de Araujo, por 2 annos, para o Terra.

INAUGURA-SE HOJE O VELODROMO DO VELO CLUB DE PERNAMBUCO

O Velo Club de Pernambuco inaugurará hoje a sua pista de corridas para bicycletas. E' a grande novidade do Recife para os apreciadores do cyclismo.

Recife já possuiu o seu velodromo. Todos as noites se reuniam os mais enthusiastas amadores do cyclismo. Era a grande attracção da cidade. E era um verdadeiro passatempo, ver as celebres disputas de medalhas de ouro, que naquelle tempo passavam de verdade ali na Bôa Vista. O foot-ball, porem, absorveu tudo. O cyclismo caiu e quasi que desappareceu do Recife, para somente agora voltar a ser novamente propagado. Surgiu então o Velo Club, que fez inaugurar hoje sua pista de corridas.

O acto vae ter tôda solemnidade e estamos a desejar que o cyclismo se desenvolva. [illegible]

Cresce o enthusiasmo dos concorrentes ao grande certame automobilistico — O DIARIO DE PERNAMBUCO ouve a commissão organizadora das corridas — Inscriptos, até hontem, 10 carros — Esperada a inscripção, hoje, de um novo concorrente

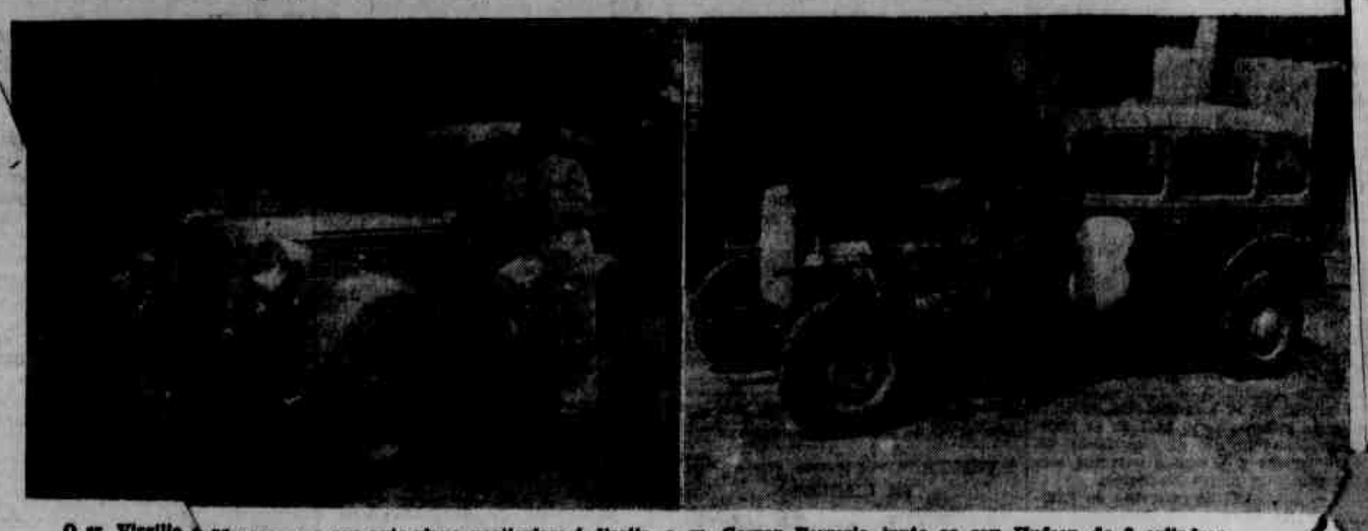

O sr. Virgilio de Menezes e o seu auto-plano particular; á direita, o sr. Gaspar Ferrario junto ao seu Hudson de 8 cylindros

O Recife vae assistir hoje á tarde uma competição automobilistica que vem despertando immensa anciedade. Trata-se das grandes corridas a realizarem-se nas praias de Piedade a Bôa-Viagem. Correrão tres tipos de carros: de 4, 6 e 8 cylindros.

Promovida por uma commissão idonea, a corrida de hoje tem um programma que mereceu cuidadosa e criteriosa attenção.

Dado o interesse que despertou a corrida da tarde de hoje é de se crer seja coroada do mais franco successo.

COMO SE MANIFESTARAM ALGUNS PROMOTORES DA CORRIDA

"ESTOU SATISFEITO COM O ENTHUSIASMO QUE DESPERTOU A NOSSA INICIATIVA" — DECLARA O SR. SANTINO BERNARDO

Ouvimos, hontem, o sr. Santino Bernardo, um dos promotores das corridas que hoje se realizam em Bôa Viagem. O interesse que vem despertando o grande acontecimento, fez com que procurassemos o sr. Santino Bernardo afim de obtermos alguns informes sobre a disputa de hoje.

O sr. Santino Bernardo declarou-nos inicialmente:

— "Estou satisfeito com o enthusiasmo que despertou a nossa iniciativa. O exito do emprehendimento promette ser o mais completo possivel. Vamos assistir

Santino Bernardo, um dos promotores da corrida

uma corrida de successo. E' pelo menos o que denota o bom acolhimento que teve a nossa idéa.

Temos trabalhado com afinco — accrescenta o sr. Santino Bernardo — para que o resultado ultrapasse a espectativa.

OS CONCORRENTES

Falamos-lhe sobre os concorrentes, tendo nos dito o sr. Santino Bernardo:

— "O enthusiasmo dos concorrentes é enorme. Estão todos animados e esperando a victoria. De facto ainda não se pode ter uma idéa certa sobre quem será o vencedor. São todos bons volantes e que vão se servir de optimos carros.

Essa animação dos concorrentes é um dos motivos de ser a corrida de domingo esperada com viva anstiedade, dado o valor dos concorrentes.

Não ha duvida — adeantou-nos o sr. Santino Bernardo — que o pareo dos carros de oito cylindros é o de maior importancia. Por isso mesmo é o que desperta maior interesse. E' uma corrida de 10 kilometros donde não haverá fortes e fracos porque estão todos num mesmo nivel de enthusiasmo pela victoria."

O sr. Santino Bernardo nos dá ainda algumas informações sobre as corridas e conclue reaffirmando o seu enthusiasmo pelo acontecimento:

— "Estou mais do que satisfeito pela acolhida com que foi recebida a noticia da corrida. Estou mesmo enthusiasmado e certo de que será um acontecimento sem par nos nossos meios sportivos".

"TEMOS A ALEGRIA DE AGITAR OS MEIOS AUTOMOBILISTICOS DO RECIFE" — DIZ-NOS O SR. OLEGARIO MOTTA

Abordamos, hontem o sr. Olegario Motta, um dos promotores das corridas e que tambem disputará um dos pareos. O sr. Olegario Motta está enthusiasmado com o successo das corridas e nos diz:

— "De 12 annos para cá é a primeira corrida que se realiza. Dado o acolhimento que teve a iniciativa não será a unica. Outras se realizarão, principalmente no verão vindouro.

A idéa das corridas foi bem recebida, não só pelos "sportmen" como pelo commercio de automoveis e accessorios.

Temos a alegria de agitar os meios automobilisticos do Recife".

IMPRESSÃO DOS CONCORRENTES

Prosseguindo declara-nos o sr. Olegario Motta a uma pergunta nossa:

— "E' optima a impressão que tenho dos concorrentes. Estão todos bem apparelhados, possuindo bôas machinas e cheios de animação.

Os concorrentes são todos elles pessoas enthusiasmadas com automobilismo e isso concorre para que se torne do mais vivo interesse a disputa que vamos assistir.

Com o meu Ford V 8, vou tambem correr, cheio da melhor animação".

PALPITES

Indagamos ao sr. Olegario Motta quaes os palpites para as corridas de hoje. Attendendo á nossa pergunta, diz-nos:

— "No pareo de 8 cylindros o favorito é o Hudson, de 113 HP. Farei força com o meu V 8 para vencel-o, pois está em condições de enfrental-o, disputando com enthusiasmo, embora com 75 HP.

Dos de 6 cylindros o Oldsmobile é o preferido. E' o carro que tem a confiança geral. Mesmo devido á direcção de Pedro Ponciano.

No pareo de 6 cylindros o meu palpite é para o João Ramos. Elle vae correr com um Ford 29 e promette triumphar. E' bom volante, sobretudo profissional".

PAREOS E CONCORRENTES

Falando sobre os pareos que vão correr o sr. Olegario Motta nos adeanta:

— "O pareo mais falado é o de 8 cylindros. Nelle estão inscriptos os dois irmãos Ferrarios, de Alagôas. São concorrentes terriveis, pois são bons volantes. Mesmo um delles vae correr num Hudson.

Os Ferrarios vão dar muita vida á corrida.

E' neste pareo que vou correr e estou com fé. Se perder a culpa não é do carro que está bem afiado.

E' apenas do volante.."

Depois de outras palavras concluiu o sr. Olegario Motta:

— "Lamento não se ter inscripto a limousine de 8 cylindros — Oldsmobile, do sr. João Ramos. Ignoro os motivos porque não vai correr mas é pena que não dispute tambem."

"PRETENDO NAO DEIXAR PASSAR A TAÇA PEIXE" — FALA AO DIARIO DE PERNAMBUCO O SR. JOÃO RAMOS

O sr. João Ramos, thesoureiro da commissão promotora das corridas, é tambem um dos disputantes da tarde de hoje.

Mostra-se o sr. João Ramos satisfeito com o exito das corridas e como thesoureiro que é da commissão, prefere nos falar sobre os premios.

— "Obtivemos pouco dinheiro — disse o sr. João Ramos — porque a arrecadação foi pequena, em vista de nada contribuirem as companhias de gasolina, devido a um convenio existente.

Das taças posso destacar a offerta pelos srs. Magalhães Soares & Cia. e que tem o nome de Irineu Correia como uma homenagem á memoria do malloqrado voliante. E' destinada ao vencedor do pareo de 6 cylindros.

Podem-se tambem destacar as taças offerecidas por Mestre & Blatgé e a Ford, offerecida pela agencia Ford, no Recife".

COMO CONCORRENTE

— "Sou tambem concorrente — accrescenta o sr. João Ramos — pois me inscrevi no pareo de 4 cylindros. Pretendo não deixar passar a taça Peixe que foi a primeira offerecida para as corridas pela firma Carlos de Britto & Cia. Vou me acabar, mas a trago".

HOMENAGEM AO *DIARIO DE PERNAMBUCO*

Terminando a sua palestra o sr. João Ramos diz:

— "Como uma homenagem ao DIARIO DE PERNAMBUCO que tanto tem se empenhado pelo exito da corrida, a commissão vae pôr um carro á disposição da sua reportagem. Assim queremos homenagear o DIARIO DE PERNAMBUCO e facilitar o seu serviço de reportagem das corridas."

OUVINDO ALGUNS CONCORRENTES

Procuramos ouvir alguns dos volantes que vão correr hoje.

O sr. Pedro Ponciano nos disse:

— "Vou vencer o pareo dos seis. O meu Oldsmobile está afinado e lubrificado. Tenho confiança no meu carro. A sua partida é rapida.

— Qual a sua opinião sobre a emoção das corridas.

— E' pequena. Vamos correr de per si. Desapparece o perigo das collisões e com elle os sobresaltos da corrida. A emoção que nós sentiremos é a da vertigem sómente.

O "Caroto" — assim se expressou:

— "Preparei o meu V. 8. Está limpo e liso. Aprontei e afinei as vellas. A rodagem está bôa. E o resto é na prata".

— Não respeita o Hudson?

— "Bastante. Mas. vou vencer. O V. 8. é rapido de mais. Parto deixando a poeira atraz de mim."

— E a victoria?

— "O tempo dirá".

Barreto, tambem se mostra enthusiasmado:

— "O meu Pontiac, vencerá E' carro de classe superior ao Oldsmobile nas minhas mãos, vae dar tudo quanto tiver.

OS TRES PAREOS

São tres os pareos que disputarão as corridas de hoje — de 4, 6 e 8 cylindros.

A corrida se liticará pelos de 4 cylindros. E' um pareo interessante, muito embora a velocidade desses autos seja menor.

O pareo de 6 cylindros é o segundo. Promette ser tambem bastante interessante.

Para esse pareo estão inscriptos um Oldsmobile, um Pontiac e um Autoplano.

O principal pareo da tarde é o de 8 cylindros. Vae ser a disputa mais emocionante. Correrão os carros maiores, entrando nesta classe o Ford V-8. Estes carros, não obstante ser de 8 cylindros, têm pouco diametro. Dahi a presumpção de inferioridade de compressão.

Os dois competidores principaes vão ser uma limousine Hudson e um Ford V-8, typo Phaeton.

OS PREMIOS A SEREM DISTRIBUIDOS

Os premios que vão ser distribuidos aos victoriosos do certamen, se dividem em dinheiro e em taças. Estas, presentes de firmas commerciaes; aquelle, proveniente das taxas de inscripções e contribuições dos estabelecimentos vendedores de automoveis.

A distribuição dos premios está feita do seguinte modo:

Pareo de 8 cylindros — 1º lugar um cheque no valor de 2:000$000, 1 taça offerta das agencias Ford em Recife, 1 taça offerta do sr. Antonio Chaves, pela casa MESTRE & BLATGÉ, do Rio de Janeiro, 1 trophéu, offerta do Phoche 2500 (autos de aluguel da Praça Hospicio).

2º lugar — Taça METALURGICA PERNAMBUCANA.

Pareo de 6 cylindros na distancia de 8 kilometros — 1º lugar, um cheque no valor de 1:000$000, 1 taça com o nome de "Irineu Corrêa", offerta dos srs. Magalhães Soares & Cia. representante da Cerveja PETROPOLIS e uma outra taça denominada MOBILOIL-GARGOYL, offerta dos srs. Leão & Cia.

2º lugar — Taça Café São Paulo, offerta dos srs. M. Silva Gomes & Cia., 1 fino par de sapatos MINERVA, offerecido pelos srs. Falcão & Cia. da conhecida casa de Calçados Imperio.

Pareo de 4 cylindros, distancia de 6 kilometros — 1º lugar, Taça PEIXE, offerta dos srs. Carlos de Britto & Cia. e um fino jogo de lanternas para automoveis, offerecido pelo sr. João Lima, proprietario da Casa das BICYCLETAS.

OS CONCORRENTES INSCRIPTOS

Inscreveram-se para as corridas de hoje, 10 carros. Apesar de ser pequeno o numero de carros inscriptos, reina entre os concorrentes uma grande animação. Accresce que são maiores as possibilidades para conquista dos premios.

Acham-se inscriptos os seguintes concorrentes: Gaspar Ferrario, com um Hudson, typo 35; Emilio Ferrario, com uma barata Ford V-8; Antonio Silveira, com um Hudson 34; Virgilio Menezes, com um autoplano modelo 1935; Paulo Gonçalves, com um Oldsmobile, typo 35; Helio Brandão, com uma barata Ford, 4 cylindros; João Muniz Ramos, com um Ford, typo 1930; Narciso Ferreira, com uma barata Ford, typo 1931; Olegario Motta, com um Ford, typo 1935; e Hylio Lins e Silva, com um autoplano, typo limousine.

UM CHEVROLET SE INSCREVERA'

Ao que nos consta é possivel que ainda se inscreva hoje, um Chevrolet, typo 34. Este carro faz parte do Phone 6333 da praça da Independencia e está actualmente em Campina Grande.

AS CONDIÇÕES DA CORRIDA

A disputa de hoje em Bôa Viagem vae ser feita entre profissionaes e amadores com o typo de carro de sua preferencia.

São todos carros de passeio adaptados a corrida. Quer isto dizer que podem os carros abertos ter as suas capotas arreadas, sendo permittida a retirada dos paralamas.

PARTIDA PARA BOA VIAGEM

Todos os carros inscriptos para as corridas deverão achar-se ás 13 1|2 horas na praça da Independencia, em frente ao DIARIO DE PERNAMBUCO, de onde partirão conjunctamente com os carros da commissão e dos juizes, em forma de corso, com destino a Bôa Viagem.

A commissão pede aos concorrentes que não faltem a essa determinação.

INICIO DAS CORRIDAS

As corridas terão inicio ás 14 e meia horas. Dada a estreiteza da pista firmada cada concorrente um boletim com a hora exacta da partida, fazendo o mesmo assignar a copia e conferir a partida.

JUIZES DE CHEGADA

Os juizes de chegada estarão no pavilhão e conferirão a chegada com o chronometrista assignando o boletim em duas vias, uma para o concorrente e outra para o mappa.

Na maior distancia visual será collocado um juiz que avisará a passagem de cada concorrente afim de ser possivel contar os decimos de segundo.

DESCLASSIFICAÇÃO

O concorrente que partir antes da ordem do juiz será desclassificado.

TRANSPORTE PARA BOA VIAGEM

A Empresa Auto Viação Recife mandou um dos seus auxiliares communicar á Commissão Promotora das grandes corridas automobilisticas de hoje, que no intuito de facilitar o transporte dos espectadores, fará trafegar dois (2) dos seus omnibus áquella linha.

Communicou mais que os membros promotores das corridas, terão passagem gratis de ida e volta.

OFFERTA PARA A TARDE DE HOJE

O gerente de Antartica Pilsen, offereceu uma caixa de cerveja para a tarde de hoje. A cerveja offerecida é fabricada no Recife.

(Conclue na 12.ª pagina)

NÃO É UMA, NEM SÃO DUAS! São milhares de pessoas a proclamar o valor das PILULAS DE REUTER como regularisadores das funcções gastro-intestinaes.

MUTILADO

ILEGÍVEL

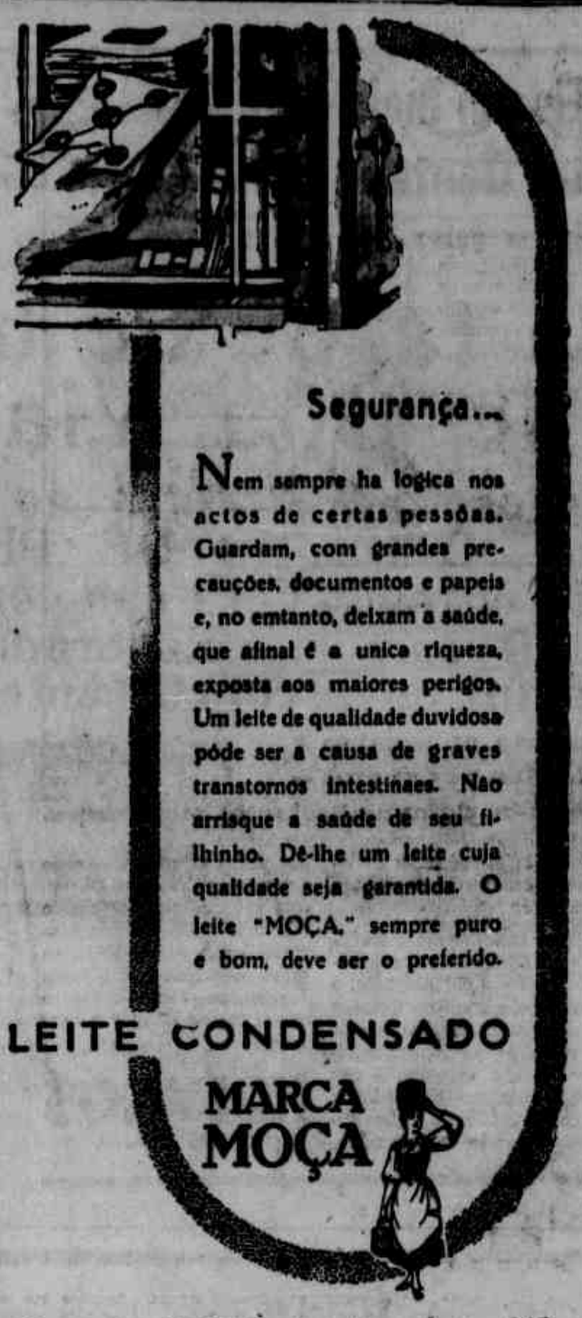

Em beneficio da Casa do Estudante

PROSEGUEM OS PREPARATIVOS PARA A FESTA DO DIA 23 DO CORRENTE NO PALACETE AZUL

A sociedade pernambucana vem acolhendo com sympathia a iniciativa do Jockey Club e do Club de Tennis de Bôa Viagem, promovendo, conjunctamente com os rapazes da Jazz Band Academica, interessante sarau dansante, na vespera de São João, em beneficio da Casa do Estudante.

O apoio daquellas organizações á campanha que emprehendem os estudantes das nossas escolas superiores em favor do edificio que se acha em construcção na esplanada do Derby será, por certo, coroado de todo exito, dados os preparativos que estão precedendo aquella noitada.

Hontem, pela manhã, os estudantes estiveram solicitando do dr. José Pinheiro, chefe do Departamento de Publicidade da Pernambuco Tramways, providencias para affixar cartazes de propaganda nos carros da referida companhia, tendo aquelle cavalheiro accedido gentilmente.

Afim de conseguir resalva, os jovens se dirigiram ao prefeito da capital que immediatamente deu permissão para que os referidos cartazes fossem affixados nos vehiculos em apreço.

Um dos directores da C. E. P. dirigiu-se, hontem, á noite, ao sr. Roberto Fernandes, director da Empresa Ribeiro Fernandes & Cia. Limitada, nesta praça, proprietaria dos theatros-cinemas Parque e Moderno, o qual se promptificou a collaborar com os nossos estudantes. Inicialmente consentiu que fossem projectadas em seus cinemas legendas de propaganda da grande festa do dia 23 do corrente no Palacete Azul.

Ao presidente do Bando Academico foi enviado attencioso convite para que a nova organização musical universitaria, ao lado da Jazz Academica empreste todo o relevo ao sarau.

Esta semana serão dirigidos convites especiaes a damas da sociedade afim de que patrocinem a grande festa.

Educação e Instrucção

LYCEU DE ARTES E OFFICIOS

CURSO DE DACTYLOGRAPHIA — Realizam-se, amanhã, segunda-feira, os exames do curso da dactylographia mantido pelo Lyceu de Artes e Officios.

Serão chamados ás 10 horas, á prova escripta, todos os candidatos inscriptos, perante a seguinte banca examinadora: presidente, dr. Theophilo Braga; examinadores, profs. Maria Fausta Rollim, Julio Cavalcanti e Domingos Dias da Costa.

ESCOLA POLYTECHNICA DE PERNAMBUCO

Terá inicio no dia 11 do corrente, ás 13 horas, as primeiras provas parciaes da Escola Polytechnica. Serão chamados os alumnos de Calculo Infinitesimal, Mechanica Racional e Chimica Organica.

No dia 12, haverá provas de Geometria Analytica, Resistencia dos Materiaes, Construcção Civil e Materiaes de Construcção.

No dia 13, de Geometria Descriptiva, Physica e Botanica e Zoologia Technologicas.

No dia 14, Geologia Economica e Chimica Analytica.

No 15, desenho a mão livre, Desenho Technico e Chimica-Physica.

Não haverá segunda chamada.

CENTRO ACADEMICO DE COMMERCIO "METHODIO MARANHÃO"

Haverá hoje, ás 14 horas, no edificio da Academia de Commercio, uma reunião do Centro Academico de Commercio Methodio Maranhão, na qual serão discutidos varios assumptos.

São designados para apresentar trabalhos os seguintes academicos: 1º. anno, José Sebastião Leite; 2º. anno, Moacyr Pereira; 3º. anno, Lourival de Hollanda Beltrão; 4º. anno, Raimundo Carneiro; 5º. anno, Arnaldo Carneiro Simões.

Outrosim, falarão os academicos: 3º anno, Anselmo Gonçalves; 4º anno, Antonio Lobo de Miranda.

Encarece-se o comparecimento de todos os alumnos, inclusive os do Curso Elementar Annexo, que funcciona no edificio da A. E. C. P.

INSTITUTO DE DIREITO NATURAL

Em sessão realisada hontem na Faculdade de Direito do Recife, sob a presidencia do prof. José J. de Almeida, foi fundado o "Instituto de Direito Natural..

Abrindo a sessão, o prof. J. Almeida congratulou-se com os presentes pela iniciativa, tendo em seguida facultado a palavra a quem della quizesse fazer uso.

Discursaram sobre a finalidade do Instituto os universitarios Vandick Londres da Nobrega e Francisco Miranda.

Afim de elaborar os estatutos do novo centro, o presidente designou uma commissão composta dos academicos Jeovah Wanderley Rocha, José Miranda e Vandick Londres da Nobrega.

Em dias do proximo mez, que será previamente determinado, realizar-se-á a eleição da primeira directoria.

COLLEGE FRANÇAIS CHATEAUBRIAND

Os exames semestraes do curso commercial do Collége Français Chateaubriand começarão no dia 10 do corrente, obedecendo ao seguinte horario:

Provas escriptas, amanhã, ás 8 horas: portuguez; no dia 11, francez; no dia 12; inglez; no dia 13, mathematica; no dia 14, contabilidade.

As provas oraes terão logar no dia 16, ás 14 horas, na presença dos paes dos alumnos.

O DIA 11 DE JUNHO NA FACULDADE DE COMMERCIO

Solemnisando a data de 11 de junho, o Centro Academico da Faculdade de Commercio realizará, na proxima terça-feira, ás 20 horas, uma sessão commemorativa, presidida pelo director daquelle estabelecimento e com a presença de professores e alumnos.

Vida Religiosa

(Conclusão da 4ª pagina)

demicos catholicos de ingressar nas fileiras da A. U. C., em defesa do ideal christão.

Demorou-se em algumas considerações sobre a Acção Social Catholica, realisada nas Escolas Superiores pelos estudantes catholicos, e terminou pedindo a collaboração de todos que ainda possuem o ardor e a fé dos verdadeiros filhos da Igreja.

Em nome do Centro D. Vital do Recife, a que está filiada a A. U. C., falou o dr. Apollonio Salles, professor da Escola de Agricultura. Falou, ainda, um dos academicos que acolheu calorosamente a idéa.

Foram escolhidos os representantes dos diversos cursos bem como o Delegado Geral recebendo todos as suas respectivas credenciaes para a convenção sucista, que se realisou com grande brilhantismo, aqui em Recife, no dia 3 do corrente. Em seguida foram distribuidos pelos presentes, numeros do jornal A. U. C. e da revista universitaria "Vida". A grande maioria assignou logo as propostas da A. U. C.

CONFRARIA DE NOSSA SENHORA DA LUZ

Realisa, hoje, ás 9 horas, a sua 3.ª sessão ordinaria do corrente anno compromissal, a Confraria de Nossa Senhora da Luz, erecta na Basilica do Carmo, a qual não se realisou no primeiro domingo de Junho, em virtude de ter occorrido, naquelle dia, a posse da nova mesa regedora da Confraria de São José da Agonia.

CONFRARIA DE SÃO JOSÉ DE RIBA MAR

Eleita em assembléa geral ordinaria, realisada na quarta-feira, 22 de Maio do corrente anno, empossar-se-á domingo proximo, 16 do corrente, a Meza Regedora da Confraria de São José de Riba Mar, para o anno compromissal 1935-1936, assim constituida: Presidente, padre dr. Alfredo Guido Del Piazzo; vice-presidente, Alberto Low de Lima; procurador geral, Octaviano de Almeida Pedrosa; secretario, Oscar Francisco de Barros (reeleito); thesoureiro, Aurelio Brito Alves; 1.º procurador, Francisco de Albuquerque Pajuçára Netto; 2.º procurador, academico Simão José Nader; definidores: dr. Antonio da Silva Netto, dr. Philemon de Albuquerque, Manoel Britto Alves, Abdon de Castro Monteiro, Afrodisio de Queiróz, Gentil Caldas Gomes, Francisco José Nunes, José de Meira Lins, Thomaz Ferreira Leal, Antonio Xavier Diaz de Albuquerque, Pedro Paulo do Rego Barros e Severino Ramos Pereira de Lyra. Supplentes: Aristoteles Ranulfo Lobo, José dos Santos Freire, Cyrillo de Freitas Barbosa, Balbino Ferrão Castello Branco, Luiz Wanderley Costa e Augusto Pacheco de Medeiros Costa. Presidente, d. Joanna Marques Pedrosa; vice-presidente, d. Maria Lopes de Lyra; escrivã, d. Dulcinéa Grande de Arruda.

As cerimonias do juramento e posse ficaram marcadas para as 16 horas daquelle dia.

BODO EM HONRA A' NOSSA SENHORA DO CARMO

Na basilica de N. S. do Carmo, terá logar, hoje, ás tres horas da tarde, uma reunião das paranymphas e encarregadas do Bódo em honra á N. S. do Carmo, para tratar de assumptos concernentes ao mesmo, uncarecendo o provincial da Ordem Carmelita em Recife, Frei José Maria Casanova, o comparecimento de todas.

EVANGELISMO

Igreja Evangelica Congregacional Pernambucana — Em seu templo, sito á rua João Perdigão, 238, perto do Quartel General, realiza hoje esta Igreja cultos publicos, de accordo com o programma que se segue:

A's 9 e 45 da manhã — Escola Dominical — com estudo biblico sobre O ESPIRITO SANTO. Lição sobre Pentecostes.

A's 11 horas, sermão doutrinario, pelo pastor da Igreja, prof. Synesio Lyra, que discutirá o suggestivo thema: Somos cooperadores de Deus. O orador dividirá o assumpto em dois interessantes pontos: 1.º — O Concurso Humano em melhorar as condições sociaes e espirituaes do mundo, e 2.º — O Concurso Divino na realização deste plano.

A's 17 e 30, reunião social do Centro Evangelico da Mocidade, sob a presidencia do seminarista Josué Alves.

A's 19 horas, será iniciada uma serie de conferencias sobre assumptos de Controversia Religiosa, por varios oradores.

Antes das conferencias, serão apresentadas projecções luminosas sobre a Historia do Peregrino, a começar de hoje

REUMATISMO

desapparece com applicações de

Untisal

AVISOS E EDITAES

BANCO CENTRAL DE PERNAMBUCO

Inaugurado em 30 de Março de 1927
RUA DO IMPERADOR PEDRO II N. 362
RECIFE

CAPITAL DO BANCO	600:000$000
CAPITAL INTEGRALISADO	600:000$000
FUNDO DE RESERVA	180:000$000

Balancete em 31 de Maio de 1935

ACTIVO

Letras Descontadas		4.384:493$120
Emprestimos e C/C Garantidas		1.640:223$320
Letras a Receber		4.661:364$740
Agentes e Correspondentes		154:422$600
Acções em Caução		45:000$000
Immoveis pertencentes ao Banco		58:285$720
Valores Caucionados		1.154:497$500
Valores Depositados		4.277:496$350
Diversas Contas		191:300$320
CAIXA:		
Em moeda corrente no Banco	560:759$820	
No Banco do Brasil e em outros Bancos da Praça	540:613$190	1.101:373$010
		17.668:456$680

PASSIVO

Capital		600:000$000
Fundo de Reserva		180:000$000
Lucros Suspensos		15:491$460
DEPOSITOS:		
C/C sem juros	83:231$820	
C/C de Movimento	1.787:971$340	
C/C Limitadas	1.174:523$740	
Prazo Fixo e Prévio Aviso	3.478:724$900	6.504:451$500
Credores por Titulos em Cobrança		4.661:364$740
Caução da Directoria		45:000$000
Garantias Diversas		1.154:497$500
Depositantes de Titulos e Valores		4.277:496$350
Agentes e Correspondentes		12:955$350
Diversas Contas		190:429$780
DIVIDENDOS:		
Ns. 1 a 12 — Saldo a pagar		26:770$000
		17.668:456$680

Recife, 8 de junho de 1935.

Francisco dos Santos Moreira — Presidente em exercicio
Aristides Medeiros — Sub-Gerente
Jurandy de Medeiros — Contador.

Casa Norte America

J. Luna & Cia., communicam ao publico e ao commercio em geral, que transferiram sua Casa Commercial denominada "Casa Norte America", para Rua Paulino Camara "Cambôa do Carmo" n. 132, onde continuam a distribuir os brindes e seus sellos.

PHONE 6771

Caixa Beneficente do Amparo

ASSEMBLEA GERAL

De ordem do sr. presidente, em obediencia ao dispositivo do codigo eleitoral, convido a todos os socios quites para approvar o pleito eleitoral que se realizou no dia 2 do corrente, no domingo, 9 do corrente pelas 10 horas, em nossa séde sita á travessa São Sebastião n. 46.

Sala das sessões, Recife, 6 de junho de 1935.

Secretario geral
Antonio A. de Souza

DR. JOAO GONCALVES

dentista

de volta de sua viagem ao Sul, avisa aos clientes e amigos que reassumiu a sua clinica dentaria. Rua Imperatriz, 21-1.º.

O MENOR annuncio no MELHOR jornal implica no MAIOR reclamo

"Highland Chieftain"

Tendo o paquete acima terminado a sua descarga para os Armazens 3 — A e Frigorifico das Docas, venho por intermedio da presente communicar a todos os recebedores de carga geral pelo mesmo, que só acceitarei qualquer reclamação, sendo a mesma feita dentro do prazo de 3 (tres) dias a contar desta data.

H. Naughton Rumbo
Agente

BANCO AUXILIAR DO COMMERCIO

INSTALLADO EM 26 DE DEZEMBRO DE 1912

CAPITAL DO BANCO	Rs.	2.000:000$000
CAPITAL INTEGRALISADO	Rs.	2.000:000$000
FUNDO DE RESERVA	Rs.	3.000:000$000
RESERVA ESPECIAL PARA AUGMENTO DO CAPITAL	Rs.	500:000$000
LUCROS SUSPENSOS	Rs.	51:755$500

Balancete em 31 de Maio de 1935

ACTIVO

Letras Descontadas da Praça e sobre a Costa			8.295:981$300
Emprestimos em Contas Correntes e Contas Caucionadas			7.301:843$810
Caixa Filial em Caruarú			785:197$900
Agentes e Correspondentes no paiz: Saldo á n/ disposição			3.585:530$330
Idem no Estrangeiro			421$880
Moveis e Utensilios			10:000$000
Propriedades e titulos pertencentes ao Banco			1.210:399$880
Letras a Receber			14.570:943$800
Acções em Caução			60:000$000
Diversas Contas			380:932$740
VALORES DEPOSITADOS			
Em penhor mercantil e por conta de terceiros			13.091:907$810
CAIXA			
Em moeda corrente	Rs.	1.498:856$640	
Depositado no Banco do Brasil	Rs.	8.577:259$400	
Em Outros Bancos da Praça	Rs.	1.047:404$000	11.123:520$040
	Rs.		60.416:679$490

PASSIVO

Capital			2.000:000$000
Fundo de reserva			3.000:000$000
Reserva Especial para augmento do Capital			500:000$000
Fundo de beneficencia aos empregados do Banco			140:944$500
Lucros Suspensos			51:755$500
DEPOSITOS			
Em conta corrente de movimento com Juros	Rs.	7.187:637$640	
Em conta corrente sem juros	Rs.	71:164$820	
Em C/C de peculio com retiradas limitadas	Rs.	3.910:509$530	
Em conta de praso fixo	Rs.	10.032:020$660	21.201:332$750
Filial de Caruarú			591:008$840
Correspondentes no Paiz: Saldo á disposição dos mesmos			4.495:451$020
Caução da Directoria e Gerencia			60:000$000
TITULOS			
Em Cobrança Simples	Rs.	8.638:582$840	
Em Cobrança Caucionada	Rs.	5.932:360$960	14.570:943$800
Diversas Contas			674:774$470
Diversas Garantias e Depositos Voluntarios			13.091:907$810
DIVIDENDOS			
Saldo a pagar			36:560$800
	Rs.		60.416:679$490

— S. E. & O. —
Pernambuco, 8 de Junho de 1935.

pelo BANCO AUXILIAR DO COMMERCIO
Albino Neves de Andrade — Presidente.
F. Pereira de Sá — sub/Gerente.
F. Timm — Contador.

O senhor vae se casar? Faz muito bem! Do sangue não vae tratar? Faz muito mal!

LEVE A SAUDE PARA SEU LAR!

Purifique o seu sangue tomando

SALSAPARRILHA DE BRISTOL

Sangue limpo — filhos sadios!

Vendida em dois tamanhos — o maior é mais economico.

Dos mesmos fabricantes: PILULAS DE BRISTOL, pilulas vegetaes contra disturbios intestinaes.

QUER OBTER UM BOM EMPREGO?

ESTUDE:

DACTILOGRAFIA
TAQUIGRAFIA E
CORRESPONDENCIA COMMERCIAL

NA

ESCOLA REMINGTON

sob a direcção de

EMILIO KUHLMANN

INUMEROS ALUNOS COLOCADOS ATESTAM A EFICIENCIA DOS METODOS ADOTADOS E O INTERESSE DA ESCOLA PELOS QUE A PREFEREM

ESTUDE HOJE, VENCERA AMANHÃ!

Rua João Pessôa, 220, 1º

Recorrer a palliativos é perigoso e ridiculo... E' mais discreto usar FIBROGENOL quando sentirdes que a mocidade vos requer abandonar. Usae pois Fibrogenol com confiança e persistencia. Encontrareis Fibrogenol em qualquer pharmacia. Fabricado nos Laboratorios da Agua Rabello

SOLICITADAS

Club de Relogios e Joias do Regulador da Marinha

Foram sorteados hontem os seguintes socios da cautela n. 20:

Serie n. 85 — Sr. João Lemos, rua São Jorge 253.

Serie n. 86 — Sr. Waldemar Rizzo, Avenida M. de Olinda 18, 1º.

Serie n. 86 — Sr. Armando Britto, rua Imperador.

Serie n. 87 — Sr. Clovis J. Barros, rua João Pessoa 253.

Os proprietarios
H. Hartmann & Cia.

Visto.

H. Lima
Fiscal do Governo

Inscrevam-se na serie n. 88 a correr no dia 22 do corrente.

QUE LHE "DIZ" SEU ESTOMAGO?

Se o seu estomago lhe "diz" qualquer cousa, é porque está mais ou menos desarranjado, pois não se deveria "sentir" o estomago. Se, por qualquer dos symptomas seguintes, pode V. S. se aperceber da existencia deste orgão, é porque ha necessidade de tomar um pouco de Magnesia Bisurada. A flatulencia, os ardores, os arrotos, os ataques biliosos, um halito "indiscreto", as enxaquecas, e a insomnia, todos estes symptomas — benignos por desapparecem em pouco tempo — podem, se forem descuidados, degenerar em males chronicos que requerem grandes cuidados. Mais colherada das de café, ou duas ou tres tabletas, de Magnesia Bisurada em um pouco d'agua, cura instantaneamente. A Magnesia Bisurada encontra-se á venda em todas as pharmacias. Experimente-a hoje mesmo, e em seguida pode V. S. comer dos pratos que lhe apetecam sem consequencias dolorosas.

A' Colonia Portuguêsa de Pernambuco

CONVITE

As Associações Portuguêsas do Recife, pelos seus presidentes abaixo assinados, têm a honra de convidar todos os sócios, suas familias e os portuguêses residentes nesta Cidade, para assistirem a comemoração do 10 de Junho — Dia da Raça — em homenagem a Camões, a qual terá lugar no Gabinete Português de Leitura, na segunda-feira proxima, ás 20 1/2 horas.

Não será exigido traje de rigor.

Recife, 7 de Junho de 1935.

Pelo Gabinete Português de Leitura
Dr. Antonio Cruz
Pelo Hospital Português
Com. Alfredo Alvares de Carvalho
Pela Tuna Portuguêsa
José Joaquim da Costa

BYINGTON & Co.

Acabam de organisar planos especiaes para venda dos afamados aparelhos de radio

WESTINGHOUSE MODELO 1935

PARA TODAS AS ONDAS

Ficando ao alcance de todas as bolsas os melhores radios do mundo

SOLICITE ESCLARECIMENTOS SOBRE OS NOSSOS NOVOS PLANOS E UMA DEMONSTRAÇAO SEM COMPROMISSO DE COMPRA, ENVIANDO O COUPON ABAIXO PARA:

BYINGTON & Co. — RUA JOAO PESSOA, 244

Queiram enviar um apparelho de radio mundial modelo 1935 para uma demonstração sem compromisso, em minha residencia.

NOME .....
ENDEREÇO .....
CIDADE .....

ILEGÍVEL

BANCO DO POVO

INSTALLADO EM 27 DE ABRIL DE 1930

CAPITAL	1.000:000$000
FUNDO DE RESERVA	1.700:000$000
FUNDO PARA INTEGRALISAÇÃO DO CAPITAL	250:000$000
LUCROS SUSPENSOS	108:4[illegible]

Balancete em 31 de Maio de 1935

ACTIVO

Accionistas		400:000$000
Emprestimos e C/C Garantidas		13.059:445$750
Letras a Receber		19.166:003$890
Letras Descontadas		13.919:834$010
Agentes e Correspondentes (saldo a nossa disposição)		1.194:139$340
Acções em Caução		60:000$000
Moveis e Utensilios		10$000
Titulos e Immoveis Pertencentes ao Banco		448:288$930
Valores Caucionados		9.328:168$810
Valores Depositados		14.521:831$000
Diversas Contas		455:543$470
CAIXA:		
Em moeda corrente no Banco	2.941:955$490	
No Banco do Brasil e noutros Bancos da praça	3.526:998$300	6.468:953$790
Rs.		79.022:218$960

PASSIVO

Capital		1.000:000$000
Fundo de Reserva		1.700:000$000
Fundo para Integralisação do Capital		250:000$000
Lucros Suspensos		108:464$430
DEPOSITOS:		
Em C/C Sem Juros	97:008$480	
" " Limitada	7.206:[illegible]$140	
" " Movimento	6.860:236$100	
Prazo Fixo e Previo Aviso	17.568:359$930	31.821:068$650
Credores por Effeitos em Cobrança		19.166:003$890
Caução da Directoria		60:000$000
Garantias Diversas		9.328:168$810
Depositantes de Titulos e Valores		14.521:831$000
Agentes e Correspondentes		435:862$050
Diversas Contas		591:038$750
DIVIDENDOS		42:183$400
Rs.		79.022:218$960

Recife, 8 de Junho de 1935.

Alfredo Alvares de Carvalho — Presidente.
Arthur Pinto de Lemos — Gerente.
Miguel Gastão de Oliveira — Contador.

Castello Funerario

Avenida Beberibe, 835 — Arruda
DOMICIO SANT'ANNA
Encarrega-se de enterros de toda classe — Preço especial para enterros de Creanças
Sem competencia
Confecção garantida

SENHORAS! Ouvi nossos respeitosos conselhos! Quereis recuperar vossa magestosa plastica dentro de poucos mezes e com ella impor o prestigio da formosura? Usae Fibrogenol, o grande reconstituinte, o gerador dos musculos. Encontrareis Fibrogenol em qualquer pharmacia. Fabricado exclusivamente nos laboratorios da afamada Agua Rabello

Radio Clube de Pernambuco

OUÇA HOJE A SUA FAMOSA P.R.A.8
NO PROGRAMMA
"ENTRE OUTRAS COISAS"
DAS 16 A'S 18 HORAS COM
A JAZZ BAND ACADEMICA
E
A COMPANHIA DA BOA VONTADE

De "Chão de Papel" BISSAU — GUINÉ PORTUGUEZA (AFRICA) recebeu o RADIO CLUB DE PERNAMBUCO o seguinte:
Exmos. Senhores da P.R.A.8 — Radio Pernambuco:
Ouço com immenso agrado as vossas emissões em onda curta. Desejava possuir o vosso cartão pelo que me apresso a rogar m'o enviarem. Agradecido.
Francisco A. Castello Junior,
Bissáu — Guiné Portugueza 27/4/935.

P.R.A.8 — A ESTAÇÃO BRASILEIRA QUE PERCORRE O MUNDO

Collége Français Chateaubriand

Para os dois sexos, fundado pela iniciativa do Dr. Francisco Chateaubriand em 1927 — já equiparado (Inspecção Preliminar) ao Collegio Pedro II; Rua da Harmonia n. 150 — Casa Amarella
PHONE 2-8-0-5-0
Este collegio acceita alumnos e transferencias para todas as series, dos cursos Gymnasial, Commercial (Académie Française de Commerce), Admissão e Primario
No principio de Junho, iniciará um curso nocturno para os maiores de 18 annos de accordo com o artigo 100
Contribuições mensaes para os externos
(Incluida a taxa de Fiscalização)
1.º anno, gymnasial, 35$; 2.º anno, 40$; 3.º, 4.º e 5.º anno, 50$; Curso commercial 40$; curso para os maiores de 18 annos, 40$; Admissão 15$ e Primario 10$
Este Collegio ensina praticamente o francez e o inglez — mais informações na Secretaria

BRONCHITE CHRONICA

Mais um que recobrou a saude com pouco dinheiro, devido á efficacia do PEITORAL DE ANGICO PELOTENSE.
João Fernandes Pereira da Silva attesta que, soffrendo de uma bronchite chronica seguida de tosse pertinaz, que o impedia muitas vezes de trabalhar, fez uso do maravilhoso PEITORAL DE ANGICO PELOTENSE, ficando completamente curado com o uso de poucos vidros. Para alivio dos que soffrem e por ser verdade, firmo o presente.
Pelotas, João Fernandes Pereira da Silva.

O muito conhecido guarda livros desta praça, Affonso Estrella, attestou a seguinte: Tenho usado para combater uma bronchite o vosso preparado PEITORAL DE ANGICO PELOTENSE, aconselhado pela experiencia que tinha na applicação que fiz á minha filha, atacada da mesma molestia e que ficou curada: eu sinto melhoras que presumo cura completa.
Pelotas — Affonso Estrella.
Confirmo estes attestados. Dr. E. L. Ferreira de Araujo. (Firma reconhecida).
Licença N. 511 de 26 de Março de 1906

Deposito geral: Drogaria Sequeira — Pelotas — Rio Grande do Sul
Vende-se em toda a parte

Eis um meio agradavel de ter Dentes sãos e Claros

Remove as manchas e dá vida aos dentes— torna-os claros e attrahentes como nunca.

Agora, todos podem ter dentes bonitos e um sorriso que encanta e attrahe.

Basta usar Kolynos de manhã e á noite. Seus dentes recuperarão a côr e o brilho natural, o que não conseguirá por meio dos dentifricios communs. O Kolynos é efficaz porque contem ingredientes não encontrados nas pastas communs. Não só limpa e pule, mas tambem destroe milhões de germens que se accumulam nos dentes, causando a carie e as manchas. Milhares de pessôas acharam no Kolynos, o meio mais rapido e seguro para tornar claros e brilhantes, os dentes manchados. *É o mais economico—Um centimetro numa escova sêcca é o bastante.*

KOLYNOS
CREME DENTAL

Prof. Aggeu Magalhães

Embarcando hoje com destino a São Paulo e Buenos Aires, em rapida viagem de recreio, despede-se dos seus clientes e amigos, comunicando-lhes que estará de regresso até o dia 15 do proximo mez de julho.

Recife, 8 de Junho de 1935.

O MENOR annuncio no MELHOR jornal implica no MAIOR reclame

INSTITUTO SANTO ANTONIO

Directora — Clyde Lopes
Educandario installado em predio hygienico e confortavel — Administra os seguintes cursos: Primario, Jardim da Infancia e Admissão
Preços modicos — Rua da Penha n. 73, 1º and.

DIVERSOS

PENHORES ?

Procure a casa "MOREIRA" e unica que offerece melhor offerta e cobra menor juro. Acceitam-se por conta de suas cautelas qualquer importancia. Rua das Larangeiras n. 26.

Joaquim Moreira da Silva Junior

ESTRELLINHAS - CORONA

PRODUCTO ALLEMAO DE BRILHANTE EFFEITO
O fogo frio de salão proprio para as creanças
Completamente inoffensivo, confeccionado com polvora sem fumaço e sem salitre
Grande remessa em despacho na alfandega
VENDAS EM GROSSO E A RETALHO NO
BAZAR-ALLEMAO
RUA SETE DE SETEMBRO N.º 42

DIVISÃO DE VENTOSA INTERNOL de WYMAN, LONDRES

Paraffina Liquida Parisiense
Sem Cheiro, Sem Gosto

BREVE "INGLEZAS"

Casimiras em padronagens deslumbrantes
Informamos á nossa numerosa clientela que, retirando-se um dos ajudantes do nosso chefe e cortador, sr. Ignacio dos Santos, admittimos para o substituir o sr. Carlos Miranda.
CASA LONDRES "Alfaiataria"

CONCRETO ARMADO

CONCRETO ARMADO: Calculo e desenho, com responsabilidade pela approvação na Prefeitura.
ASTRONOMIA DE CAMPO: Latitude. Longitude. Orientação verdadeira nas plantas.
TOPOGRAPHIA: Demarcação de fazenda para Registro Torrens. Divisão em lotes e cadastro em terrenos não de marinha. Planta.
ESTRADA: Estudo, projecto e locação, com responsabilidade pela approvação dos mesmos. Projectos componentes.
HIDRO-ELETRICA: Estudo de queda d'agua. Potencia util. Barragem. Pequena instalação hidro-eletrica economica. Calculo e projecto.
VISTORIA E AVALIAÇAO: Amigavel ou Judicial. Laudo. Edificio. Material de construção e mecanico-eletrico.
INFORMAÇAO: Na Portaria da Delegacia Fiscal, com o Dr. Clovis, de 8 ás 11 horas.

CASA AGRA

FUNDADA EM 1849
ESCRIPTORIO: RUA IMPERADOR PEDRO II N.º 109 — FONE 6253
GARAGE: RUA D. VITAL N.º 281 (antiga Secco) — FONE 2266
(Edificios Proprios)

O maior mais antigo e mais competente Estabelecimento Funerario do Norte do Brasil.
A mais completa organização no genero Funerario, serviço mortuario unico, obedecendo á mais rigorosa e irreprehensivel ordem nas differentes classes, desde os ataudes de ALTO LUXO envernisados entalhados, e forrados com metal fino, alças em metal ou madeira entalhada em todas as extenções TYPO IMPERIO exclusividade da CASA AGRA e os de LUXO forrados em veludo de sêda em côres preta, roxo, branco, azul, com alças enteriças ou comuns, aos de modestos preços. Dispõe ainda de ataudes envernisados para embalsamados, e em cobre, zinco, chumbo. Modernissimas EÇAS, inclusive uma de Imbuia de ALTO LUXO entalhada e envernisada, TYPO IMPERIO exclusividade da CASA AGRA e castiçaes e crucifixos para emprestimos.
Possue outrosim os mais modernos typos de Automoveis Funebres em modelos EUROPEUS, AMERICANOS e NACIONAES, e dois de ALTO LUXO classe extra, e um para viagens de INTERIOR.
Um permanente STOCK de Corôas de metal, Biscuit, Palmas, Capellas, Habitos etc.
A CASA AGRA portanto não tem concorrentes por ser a mais competente e mais antiga e a mais bem orientada no serviço funerario.
PREÇOS INEGUALAVEIS
ABRE-SE A QUALQUER HORA DA NOITE

CASA FUNERARIA BAPTISTA

Rua da Conceição N. 22 - Fone 2463
Casa de primeira ordem

Perfeita organisação em serviços funerarios, no que ha de mais moderno. Material completamente novo.
Encarrega-se de fazer enterros de todas as classes, do mais modesto ao alto-luxo, como: Ataudes entalhados, envernisados de metal, forrados de lindos velludos da melhor qualidade que existe; em preto, roxo e branco.
Ataudes proprios para embalsamamentos chegados da America do Norte em madeira, metal branco e bronze, forrados a metal, chumbo e sêda com vidros e alças em toda extenção.
Dispõe de Eças modernas e castiçaes de metal para emprestimos.
Stock permanente de finas corôas de metal e biscuit, de todos os tamanhos, preços e qualidades com competencia.
Dispõe de automovel de luxo, alem de dois outros para cada classe.
Tudo novo e do que ha de mais moderno.
Abre-se a qualquer hora da noite.

CAPSULAS DE THYMOL E FETO MACHO DE "CAMARGO MENDES"

Agente nesta capital: Antonio F. de Carvalho
Rua Duque de Caxias, 350 — 1.º andar

DOENÇAS NERVOSAS E MENTAES

DR. GONÇALVES FERNANDES
Duque de Caxias, 204, 6.º. De 13 ás 15 horas

Avisos funebres

GIL CARDOSO DE ALBUQUERQUE MARANHAO

1.º ANNIVERSARIO

Maria Cardoso de Albuquerque Maranhão, Carlinda Silva de Albuquerque Maranhão, filhos, Anacleto Alves da Silva e esposa, Dr. Benedicto de Abreu e Lima, esposa e filhos, Eulogio Antunes, esposa e filho, Ranulpho de Oliveira e Silva, esposa e filhos, Jorge Rosendo Carneiro de Albuquerque e João Rosendo Carneiro de Albuquerque e familia, ainda penalisados com o fallecimento de seu muito querido filho, esposo, pae, irmão, cunhado e tio GIL CARDOSO DE ALBUQUERQUE MARANHAO, convidam seus parentes e amigos para assistir as missas que pelo eterno descanso de sua alma, mandam celebrar na Matriz da Encruzilhada, ás 7 horas e nas Matrizes de São Lourenço da Matta e de São Caetano, ás 8 horas do dia 10, 1.º anniversario de seu passamento, confessando-se desde já agradecidos.

MARIA SOPHIA VEIGA CORREA

30.º DIA

Maria Veiga e filhas, Fausto Corrêa, esposa e filhos, Abdizio Veiga e Ida Veiga de Araujo, convidam seus parentes e amigos para assistirem a missa que mandam celebrar ás 8 horas do dia 11 do corrente, na matriz das Graças, trigesimo dia do fallecimento de sua nunca esquecida filha, irmã, cunhada, tia, sobrinha e prima MARIA SOPHIA e agradecem de antemão a todos que comparecerem a este acto de religião e caridade.

MANOEL OCTAVIANO GUEDES NOGUEIRA

TRIGESIMO DIA

Sebastião do Rego Barros, senhora e filhos (ausentes), Antonio Souto Filho, senhora e filhos e Marietta R. B. Guedes Nogueira ainda sobre a impressão dolorosa do desapparecimento de seu inesquecivel irmão, cunhado e tio MANOEL OCTAVIANO GUEDES NOGUEIRA convidam seus parentes e amigos para assistir as missas que mandam celebrar por sua alma na Matriz de N. S. da Soledade ás 8 horas da manhã do dia 10 do corrente, trigesimo dia do seu fallecimento, agradecendo antecipadamente a todos que comparecerem a este acto de religião e caridade.

IRMANDADE DE N. S. DA CONCEIÇAO DOS MILITARES

CORONEL LUIZ PEREIRA DE OLIVEIRA FARIA

Em nome da meza Regedora, convido a exma. familia do saudoso irmão bemfeitor CORONEL LUIZ PEREIRA DE OLIVEIRA FARIA, para assistir a missa de trigesimo dia que em suffragio á sua alma será celebrada no dia 13 do andante, ás 7 1/2 horas, em nosso templo.
Antecipa-se agradecimentos.
Consistorio da Irmandade 8 de Junho de 1935.
Bertholdo de Arruda.
Secretario.

LUIS EUGENIO CARDOSO AYRES

2.º ANNIVERSARIO

Albertine Lafay Cardoso Ayres (ausente), Sergio Cardoso Ayres, Micheline e Nicole Cardoso Ayres (ausentes), Emilia Vieira Cardoso Ayres, Oswaldo Cardoso Ayres, sua mulher e filhos, convidam seus parentes e amigos, para assistirem ás missas que mandam rezar por alma de seu sempre idolatrado LUIS, na Matriz da Bôa-Vista ás 8 horas do dia 10 do corrente, segunda-feira. Agradecem penhorados a todos que comparecerem.

SYLVIA LYRA DA SILVA

Luiz Benedicto Ferreira da Silva, sua mulher e filhos convidam seus parentes e amigos para assistirem a missa que mandam rezar por alma de sua querida SYLVIA, na capella do Collegio Salesiano ás 8 horas da manhã de 12 do corrente.
Agradecem penhorados a todos que comparecerem

CONSERVE A SAUDE

Sobre a saude da esposa repousa em grande parte a felicidade de um lar. Conservá-la equilibrada, isenta de incommodos e perturbações perigosas é defender a felicidade da familia inteira.

"O santo remedio das Senhoras" é tambem o "guardião da ventura do lar".

A SAUDE DA MULHER

MUTILADO

ILEGÍVEL

ENCRUZILHADA	S. JOSÉ	PARQUE	S. AMARO	ROYAL	PINA	IDEAL	C. AMARELLA
HOJE 20 MILHOES DE NAMORADAS Film — WARNER FIRST Com Dick Powell Ginger Roger	HOJE E AMANHA ENTRE A CRUZ E A ESPADA Film da FOX Com — José Mojica	HOJE SEU MAIOR TRIUMPHO Film da UFA com Martha Eggerth, Aribert Mog, Albrecht Schoenhals, Leo Slezak e Theo Linsen	HOJE E AMANHA ALLÔ, ALLÔ BRASIL! PRODUCÇAO NACIONAL	HOJE Kay Francis no film MONICA com Jean Muir — Warren William — Verree Teasdale	HOJE Apresenta o film BEIJOS DE ARABE Producção da UNIVERSAL	HOJE E AMANHA O BAMBA DA ZONA Film da UNITED Com Wallace Beery — Jackie Cooper — George Raft	HOJE VIVA VILLA com o desempenho de Wallace Beery
HOJE ADORAÇAO Film da UNIVERSAL com John Boles e Gloria Stuart	HOJE E AMANHA FESTA EM HOLLYWOOD Film da METRO com Laurel e Hardy, Jimmy Durant, Lupe Velez, Poly Moran, etc.	HOJE PRINCEZA POR UM MEZ Film da PARAMOUNT Grant e Edward Arnald com Sylvia Sidney, Cary	HOJE E AMANHA FASCINAÇAO Film da UNIVERSAL com Constance Cummings, Paul Lukas e Phillip Reed	HOJE E AMANHA SYMPHONIA INACABADA com Martha Eggerth	HOJE E AMANHA AMOR SELVAGEM Film da METRO GOLDWYN MAYER com Ramon Novarro	HOJE IMPERATRIZ GALANTE Film PARAMOUNT om Marlene Dietrich, John Boodge, Sam Jaffe e Louise Dresser	HOJE IMPERATRIZ GALANTE Film da PARAMOUNT com Marlene Dietrich

GLORIA REAL MODERNO ESPINHEIRENSE CINE-OLINDA POLYTHEAMA S. MIGUEL CENTRAL

Industria regional de fibras de coco

FABRICA E COQUEIRAL EM UBU' — MUNICIPIO DE GOYANNA

CORDAS E CABOS

fabricados exclusivamente com fibras de côco desde ¾ até 7 polegadas de circumferencia.

Qualidade garantida, leve, de grande duração e maxima resistencia, verificadas no Arsenal de Marinha do Rio de Janeiro.

Recomendam-se para embarcações, reboques, alvarengas e navios; para serviços agricolas, industriaes, etc.

Encontram-se á venda nas principaes casas de ferragens e massames

Preços especiaes aos revendedores

THOMAZ DE AQUINO & Cia. Limitada

Caixa postal 271 End. tel. UBU'

RECIFE — PERNAMBUCO — BRASIL

PEITORAL LONDIRNO

Do medico inglez Dr. FAIRBAIRN — COMBATE ...TOSSE - BRONCHITE E RESFRIADOS...

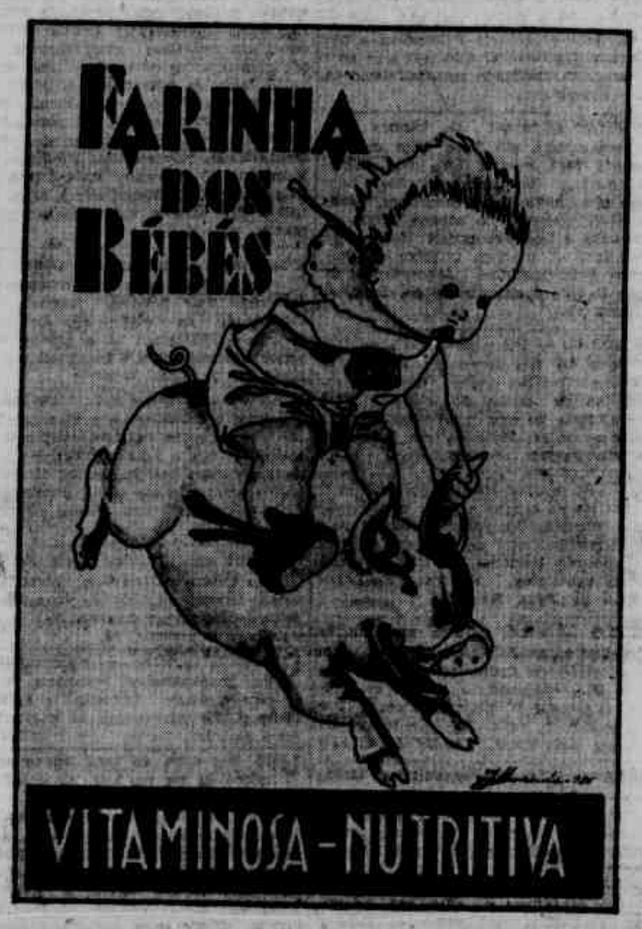

A GARANTIDA

E' a unica casa de PENHOR no Brasil que leva mais de — "24" — mêses sem realizar leilão de cautelas em atraso.

Acceita em penhor tudo que represente valor como seja: joias, moveis e qualquer objecto, com ou sem uso.

Acceita "DINHEIRO POR CONTA" a partir de $500 (quinhentos reis) para amortização da cautela, soffrendo portanto os juros e a divida diferença.

Rua do Imperador, 277 — Recife

JOAO F. CARVALHO & Cia.

Ouro a 12$000 a gramma

Na casa de PENHORES "A INDIANA" compra-se e EMPENHA-SE qualquer Joia antiga ou moderna, objectos de prata, molduras, brilhantes, cautelas de penhores da Caixa Economica, Machinas Singer, Photographicas, de Escrever, Radios, Armas, Relogios. "A INDIANA" é a UNICA que concerta relogios, dando um cartão de garantia por UM ANNO. Concertos garantidos de Joias e Oculos. CASA DE PENHORES "A INDIANA" Rua Laranjeiras, 81

ALDEREDO FARIAS

Agente nesta capital: Antonio F. de Carvalho, Rua Duque de Caxias, 350 — 1.º andar

Para BLENORRAGIAS

Não ha remedio melhor do que GONOPIRINA

A' venda em todas as farmacias

COMMERCIO E FINANÇAS

MERCADO DE CAMBIO EM LONDRES

LONDRES, 8 (Comtelburo).
Fechamento

			Hoje		Anterior
LONDRES s/Nova York á vista	por £	$	4.91 1/2	$	4.93 1/2
Genova á vista	por £	L	50.37	L	50.50
Madrid á vista	por £	P	35.87	P	36.00
Paris á vista	por £	F	74.37	F	74.50
Lisbôa á vista	por £	Esc.	110.12	Esc.	110.12
Berlim á vista	por £	M	12.14	M	12.16
Amsterdam á vista	por £	Fl	7.26	Fl	7.28
Berne á vista	por £	F	15.03	F	15.09
Bruxellas á vista	por £	B	28.95	B	29.07

MERCADO DO ALGODÃO EM NOVA YORK

NOVA YORK, 8 (Comtelburo).

Abertura	Hoje	*Fechamento anterior*
American "Futures" para Julho	11.40	11.45
" " " Outubro	11.08	11.11
" " " Janeiro	11.11	11.11
" " " Março	11.19	11.24

MERCADO — Commercio de um caracter normal devido os operadores do Sul estarem vendendo.

DESDE O FECHAMENTO ANTERIOR — Baixa 5 a 6 pontos.

MERCADO DO ALGODÃO EM LIVERPOOL

Foi feriado hontem nesta praça.

MERCADO DO ALGODÃO NA PRAÇA

Permanece inalteravel. Vigoram as seguintes taxas:

Algodão Sertão... .. .. 708000 a 748000
Algodão Matta .. .. .. 618000 a 658000

Entradas:

Do Estado .. .. 9.089.782 kilos
De outros Estados .. .. 4.222.271 kilos

ASSUCAR

Não tem havido alteração.

Entradas:

Usina União e Industria	415	saccos
Secção Sul	38	"
Secção Norte	1.000	"
	1.038	"

— O stock existente é de 1.257.747 saccos.

CAFE'

Não tem havido modificação nas suas cotações, sendo cotado por arroba a razão seguinte 188500 a 198500.

CAMARA SYNDICAL DOS CORRETORES

Cotação official

Algodão Sertão — 708000 a 748000.
Algodão Matta — 618000 a 658000.
Farinha de mandioca — 108500 a 128500.
Café — 188500 a 198500.
Caroço de algodão — 28400 a 28600.
Mamona — 98000 a 98300.
Milho — 128000 a 138500.
Feijão Mulatinho — 278000 a 288000.

TABELLA DE PREÇOS DE GENEROS ALIMENTICIOS, A VIGORAR NA SEMANA DE 9 A 15 DE JUNHO CORRENTE

Feijão Preto — 238000 a 248000.

Azeite doce, litro (Nacional), 38000, estrangeiro 108 e 118000; Alcool, sem garrafa, 18000; Arroz agulha, kilo, 18200; Arroz Japonez de 1ª, kilo 18100; Arroz commum, kilo, $700; Assucar especial, kilo 18100; Assucar de 1ª, kilo 18000; Assucar de 2ª, kilo $900; Assucar bruto, kilo $700; Bacalhau de barrica, kilo 38400; Banha, lata de kilo 38300; Banha a granel, kilo 38500; Batata especial, kilo de $500 a 18000; Café moido, conforme as marcas, kilo de 28400 a 38600; Carne de xarque especial, kilo 28400; Carne de xarque de 1ª, kilo 28100; Carne de xarque de 2ª, kilo 18900; Cebola, kilo de 18200 a 18400; Farinha jurubeba, kilo $600; Commum, kilo $400, $500 e $600; Farinha de trigo, kilo 18100; Feijão mulatinho, kilo $600 e $700; Feijão preto, kilo de $400 a $600; Phosphoros, caixa $300; Kerosene, garrafa $800; Leite condensado, lata 28200; Macarrão Pilar, kilo 18700, outras marcas, 18500; Manteiga de mesa, kilo de 78000 a 88000; Manteiga de tempero (margarina) 48000; Manteiga do sertão (Pesqueira) 78500; Milho, kilo $300; Sabão azul, barra $900; Sabão amarello, kilo, 28200.

CAMARA SYNDICAL DOS CORRETORES E BOLSA DE FUNDOS PUBLICOS DE PERNAMBUCO

Cotações Officiaes em 8 de Junho de 1935.

	Comp.	Vend.
Apolices federaes portador 5 % de 1:000$000	850$000	
Apolices Estaduaes portuarias 7 % de 1:000$	600$000	570$000
Apolices Estaduaes (emissão 1927) 7% de 1:000$	600$000	570$000
Apolices Estaduaes (emissão 1930) 7% de 1:000$	605$000	750$000
Bonus do Thesouro 5% de 1:000$		800$000
Apolices Municipaes consolidadas 5% de 1:000$		803$000
Acções do Banco Auxiliar de 400$000		73$000
Acções do Banco do Povo de 300$000		65$000
Acções do Banco Central de 1000$000		120$000
Acções do Banco Regional de 500$000		60$000
Letras Hypothecarias Banco de Credito de 1000$000		71$000

Negocios realisados

2 Bonus do Thesouro de 200$000 a .. 165$000.
1 Bonus do Thesouro de 500$000 a .. 405$000.
2 Apolices Federaes portador de 1:000$ a 835$000.

MOVIMENTO MARITIMO

VAPORES A CHEGAR

Mez de junho

HOJE — *Pyrineus*, do sul; *Pernambuco*, do sul.

AMANHA — *Cuyaba*, do sul; *Itaberá*, do sul.

12 — *Santarém*, do sul; *Itanagé*, do norte.

13 — *Poconé*, do norte.

15 — *Campos Salles*, do sul.

16 — *Ayuroca*, dos Estados Unidos.

17 — *Tambahu'*, do sul; *Itapurú*, do sul.

19 — *Itapagé*, do norte.

20 — *Arianza*, do sul.

21 — *Highland Princess*, da Europa.

22 — *Avila Star*, do sul; *Neptunia*, do sul; *Affonso Penna*, do sul.

23 — *General Osorio*, da Europa; *Chuy*, do sul.

24 — *Oceania*, da Europa.

26 — *Almansora*, da Europa.

VAPORES A SAHIR

Mez de junho

AMANHA — *Itaberá*, para o norte; *Cuyabá*, para a Europa.

12 — *Santarém*, para o norte; *Itanagé*, para o norte.

13 — *Poconé*, para o sul; *Itaimbé*, para o sul.

15 — *Campos Salles*, para o sul.

16 — *Ayuroca*, para o sul.

17 — *Itapura*, para o norte.

20 — *Arianza*, para a Europa; *Itapagé*, para o sul.

21 — *Highland Princess*, para o sul.

22 — *Avila Star*, para a Europa; *Neptunia*, para a Europa; *Affonso Penna*, para o norte.

23 — *General Osorio*, para o sul.

24 — *Oceania*, para o sul.

26 — *Almansora*, para o sul.

MOVIMENTO AEREO

O avião da Panair, do sul, ás 11 e 15 de hoje.

TABELLA PARA PAGAMENTO DE IMPOSTOS MUNICIPAES

O prefeito do Recife organisou a seguinte tabella para pagamento de impostos municipaes:

JUNHO — Imposto de calçamento, portas abertas, etc. das freguezias da Graça e Poço.

JULHO — Impostos referentes ao 2º semestre da freguezia do Recife.

AGOSTO — Idem, idem, da freguezia de Santo Antonio.

SETEMBRO — Idem, idem da freguezia da Bôa Vista.

OUTUBRO — Idem, idem, da freguezia de São José.

NOVEMBRO — Idem, idem, das freguezias de Graça e Poço bem como as taxas de Viação, (terrenos, mocambos, baixas de capim, viveiros, etc.) de todas as freguezias.

DEZEMBRO — Impostos referentes ao 2º semestre das freguezias da Afogados e Varzea.

Os editaes de collecta para effeito de reclamação serão publicados quinze dias antes do inicio de cada mez do 1º semestre.

Nos dez primeiros dias da publicação do edital de chamada para recolhimento dos impostos terão a reducção de 50 % nos addicionaes.

PAUTA SEMANAL DAS MERCADORIAS DE PRODUCÇAO E MANUFACTURA DO ESTADO, SUJEITAS AO IMPOSTO DE EXPORTAÇAO

Semana de 10 a 15 de Junho de 1935.

Aguardente de cachaça, litro $440; Alcool, litro $700; Algodão em pluma ou em rama, kilo 48500; Assucar refinado, 1ª k. $740; Assucar refinado, 2ª k. $650; Assucar crystal, k. $630; Assucar usina, k. $730; Assucar demerara, k. $540; Assucar branco, k. $580; Assucar somenos, k. $560; Assucar 3º jacto, k. $340; Assucar mascavado, k. $540; Arroz pilado, k. .. 18000; Bagas de mamona, k. $610; Borracha de mangabeira, k. 38; Borracha de maniçoba, k. 28200; Cacau, k. $900; Café em caroço, k. 18380; Caroço de algodão, k. $170; Côra de carnaubá, k. 38500; Côcos descascados, k. $210; Couros secos espichados, k. 38000; Couros secos salgados, k. 38000; Couros secos salmourados, k. 18800; Farinha de mandioca, k. $250; Fecula de mandioca, k. $300; Feijão, k. $500; Milho, k. $310; Ouro, gramma 128000; Prata, gramma $600; Pelles de cabra, k. 108550; Pelles de carneiro, k. .. 108300.

Os demais productos acham-se na pauta geral.

TABELLA DE TAXAS PARA O ARMAZENAMENTO DE MERCADORIAS, APRESENTADA EM CARACTER PROVISORIO PARA A EXPORTAÇÃO COMMERCIAL DO ARMAZEM FRIGORIFICO DO POSTO DO RECIFE

Taxas por kilo por 15 dias ou fracção

MERCADORIAS — Abacaxis, $010; Ameixas, $040; Amendoas, $040; Avelãs, $030; Aves, $070; Bacalhau, $030; Bananas, $008; Batatas, $008; Banha, $008; Banha, $030; Camarões frescos, $050; Camarões secos, $030; Carne congelada, $015; Carne a congelar $050; Carne salgada, $030; Carne verde a resfriar, ou resfriada, $040; Castanhas, $010; Cebolas, $010; Cevada, $010; Cerveja, $020; Ervilhas seccas, $016; Feijão, $010; Figos frescos, $030; Flores, $015; Frutas não especificadas, $020; Fumo em folhas ou preparado, $050; Laranjas e limas, $010; Damasco seccos, $020; Doces, $040; Legumes, $030; Leite, $050; Maçãs, $025; Mangas, $015; Manteiga, $015; Milho, $040; Peixes seccos ou salgados, $050; Queijos, $020; Salame, $020; Toucinho, $015; Uvas $020; Vinhos, $050, Pelles confeccionadas, $200. Presuntos. Gelo (kilo).

O ACCORDO DO BRASIL COM A INGLATERRA

Prorogado o prazo para declaração de dividas

De accordo com a communicação que acaba de fazer á sua filial nesta praça, a matriz do Banco do Brasil foi datado até o dia 13 de junho corrente, o prazo para declaração de divida a credores inglezes nos termos do Edital de Abril do corrente, tendo sido fixada a mesma data como prazo improrogavel para os respectivos depositos nos Bancos portadores dos saques ou no Banco do Brasil, observadas as mesmas condições sobre taxas.

Até o prazo referido devem ser apresentados á FISCALIZAÇÃO BANCARIA todos os documentos comprobatorios de importação, *findo o qual serão impugnados do accordo* os creditos não comprovados, ainda que os depositos tenham sido realisados em prazo regular.

Ficam os Bancos obrigados a remetter a relação complementar até o dia 20 de junho do corrente.

BOLSA DE FUNDOS PUBLICOS DE PERNAMBUCO

RELAÇAO DOS TITULOS VENDIDOS DURANTE O MEZ DE MAIO CORRENTE

Quant.	Denominação			Maximo	Minimo	Importancia em reis
	Apolices Federaes					
229	Apolices Federaes Uniformisadas	5 %	v/R 1:000$	850$	830$	193:530$000
15	Apolices Federaes D. Emissões	5 %	" 1:000$	850$	830$	12:690$000
	Apolices Estaduaes					
103	Apolices Estaduaes nominativas	7 %	" 1:000$	580$	580$	59:740$000
33	Apolices Estaduaes portador	7 %	" 1:000$	600$	575$	19:500$000
15	Apolices Estaduaes nominativas	5 %	" 1:000$	480$	480$	7:200$000
4	Apolices Estaduaes nominativas	7 %	" 500$	290$	290$	1:160$000
15	Apolices Estaduaes nominativas	7 %	" 200$	116$	116$	1:740$000
22	Apolices Estaduaes nominativas	7 %	" 100$	58$	58$	1:334$000
13	Apolices Estaduaes nominativas	7 %	" 50$	29$	29$	377$000
2	Apolices Estaduaes nominativas	5 %	" 200$	96$	96$	192$000
15	Apolices Estaduaes nominativas	5 %	" 100$	54$	54$	864$000
	Bonus do Thesouro					
10	Bonus do Thesouro		" 8:000$	4:000$	4:000$	40:000$000
1	Bonus do Thesouro		" 2:000$	1:600$	1:600$	1,600$000
6	Bonus do Thesouro		" 1:000$	810$	800$	4:860$000
202	Bonus do Thesouro		" 500$	410$	405$	81:833$000
180	Bonus do Thesouro		" 200$	170$	160$	29:880$000
	Apolices Municipaes					
8	Apolices Municipaes Consolidadas	5 %	" 1:000$	420$	420$	3:360$000
875						489:618$000
	Acções de Bancos					
80	Acções do Banco do Povo		" 30$	65$	64$	5:180$000
87	Acções do Banco Regional		" 50$	60$	60$	5:220$000
30	Acções do Banco Auxiliar		" 40$	72$	72$	2:160$000
32	Acções do Banco Central		" 100$	120$	120$	3:840$000
	Letras Hypothecarias					
264	Letras hypothecarias		" 100$	71$	70$	18:710$000
	Titulos não cotados					
40	Acções da Cia. de Seguros Amphitr.		" 1:000$	120$	120$	4:800$000
20	Acções da Cia. de Seguros Phoenix		" 800$	470$	470$	9:400$000
553						49:280$000

RESUMO 875 Titulos Fundos Publicos .. 489:618$000
553 Titulos Particulares ... . 49:280$000
1.428 538:898$000

ILEGÍVEL

CHUVA!!! "FABRICA FELD" especialisada no fabrico de Capas, Manteaux e Sombrinhas - Vendas em grosso e a Varejo - Confecções sob medida -- **Rua Imperatriz, 76 - Fone 2796**

PEQUENOS ANNUNCIOS

OS ANNUNCIOS NESTA SECÇÃO DE PROCURA E OFFERTA DE EMPREGADOS, ALUGUEL e VENDA DE CASAS, SÃO COBRADOS NO BALCÃO AO PREÇO DE 100 RÉIS A LINHA, POR VEZ

DOMESTICOS

AMA para lavar e engomar precisa-se de uma, á rua Dos Vital n.º 349, antiga do Socego.

AMA — Precisa-se de uma que saiba cosinhar, na rua do Paysandú 245.

COSINHEIRA E COPEIRA — Precisa-se na rua das Nymphas, 125, pags-se bons ordenados.

CASAS — TERRENOS — PROPRIEDADES

ALUGA-SE a casa n.º 324, á rua Desembargador Góes, em Parnamirim, com bons commodos para familia, agua encanada, luz electrica e saneamento, bom sitio e area para jardim. Aluguel modico. A tratar com Waldemar de Góes na Recebedoria do Estado. Chaves na mesma rua n.º 260. Achando-se preço conveniente, vende-se a casa.

APARTAMENTO para escriptorio ou consultorio, com sacadas de frente — Aluga-se no 1.º andar da Chapelaria Colombo, ponto central da cidade.

ALUGA-SE uma bôa casa, com grande quintal arborisado, no aprazivel arrabalde de Beberibe, Estrada do Matumbo, 660. A tratar na rua Larga do Rozario, 231. Aluguel modico.

CASA — Vende-se uma casa no Pina, á rua Dr. José Mariano N.º 145; de pedra e cal, construcção moderna, com 3 quartos, 3 salas, cosinha, apparelho, lindrinhos, mosaicos, tacos de madeiras e um grande quintal com agua encanada. A tratar na mesma.

CASA A' VENDA — Vende-se uma casa de taipa, coberta de zinco, á rua Barão de Itamaracá, 71. Está situada em local aprazivel, perto da linha do bond de Beberibe e Campo Grande, dispõe de duas salas e dois quartos, quintal, luz electrica e cacimba. Tratar no Recco das Almas, 69.

ENGENHO NA ZONA SUL — Vende-se optimo engenho, na linha sul, á margem da Great Western, ficando a casa de morada a dois minutos para a Estação. Tem capacidade para uma safra media de cinco mil toneladas, podendo nos primeiros annos, dar mais de sete mil, por estar muito descançado. E' chave da zona de uma usina. Preço baratissimo. A tratar com J. Liberato, no Syndicato dos Plantadores de Canna, Rua Vigario Tenorio n.º 277, 1.º andar.

LINDA VIVENDA — Avenida 17 de Agosto 784 (á margem da linha de bond, onde ha calçamento a asphalto) — Para familia de grande tratamento arrenda-se OPTIMO PALACETE com excellentes dormitorios, amplos terraços; installações completas de agua, saneamento, banho, electricidade e gaz, confortaveis salas, tudo com aspecto de inteiramente novo. A casa é ladeada de jardins, tem magnifica chacara com fructeiras de especiaes qualidades, tem piscina, court de tennis, garages, cocheira, residencia de empregados e tudo o que representa absoluto conforto. Area do terreno 70 metros de largura por 300 metros de fundo. Trata-se á Rua da Aurora 1313 de 8 ½ ás 9 ½ da manhã e 3 ás 4 da tarde, diariamente.

OLINDA — Bairro do Farol, vende-se uma casa construida recentemente e gosando de isenção do imposto predial por 10 annos e um lote de terreno de 14 x 37 no melhor local do referido bairro. A tratar com o Dr. Augusto Simões — Rua José Mariano 94.

PONTO PARA NEGOCIO

FARMACIA — Vende-se uma bôa farmacia n'uma cidade proxima da Capital. O motivo da venda se dirá ao pretendente. A tratar a Rua do Peixoto n.º 163, com Elias Villar.

OPTIMA opportunidade para grandes lucros — Por não poder o proprietario tratar á frente dos seus negocios, vende-se uma fabrica que explora 3 artigos muito lucrativos, sendo a fabrica muito bem montada toda a electricidade e na parte mais central desta cidade, com um perfeito serviço de vendagem, fazendo grande movimento. Informações á rua Riachuelo n.º 225, ou em casa dos srs. L. Barbosa & Cia. Ltda.

OPTIMO PONTO — Aluga-se em Tigipió, frente ao Mercado, N.º 314, com 3 portas de frente, grande salão, se prestando a diversos ramos de negocio. A tratar com F. Gomes, rua Sicupira N.º 113.

VENDE-SE uma bôa mercearia fazendo bons apurados, com possibilidades para grande negocio, moradia para familia, podendo ainda sub-locar. A tratar no Ponto Central — Rua Floriano Peixoto n.º 221, antiga Rua Detenção.

ESCOLAS E CURSOS

ALEMÃO — PIANO — Mathilde Furstenberg acceita alumnos. — Rua 7 de Setembro, 250.

MUSICA E PIANO — Luiz S. Guimarães lecciona musica e piano, á rua do Retiro n.º 226 — MAGDALENA.

PIANOS

PIANO — Unica casa exclusivamente em pianos, auto-pianos e serafinas. Sempre grande stock de diversos fabricantes para venda e troca. Material de primeira qualidade. Officina de pianos — Rua do Hospicio n. 53.

PIANO — ESSENFELDER CAUDA — O piano de cauda mais importante. Vendas a longo praso. Concordia 437 — Recife. Phone 6616.

PIANO — ESSENFELDER ARMARIO — O unico piano todo construido em madeiras Imbuya, LONGO PRAZO. Concordia 437 — Phone 6616 — Recife.

AUTOMOVEIS

AUTOMOVEIS — Compram e vendem usados, a dinheiro e a praso, os srs. CAVALCANTI VIEIRA & CIA., á rua Paulino Camara (antiga Cambôa do Carmo) n.º 132.

BICYCLETAS — Allemães e Inglezes e Accessorios. Grande sortimento no Bazar Allemão. Rua Sete de Setembro n.º 42.

BARATA FORD 1930 — Vende-se uma em excellente estado de conservação e funccionamento e por preço razoavel. Tratar no Ed. Jornal do Commercio, sala 29, de 11 ás 12.

SEDAN FORD 1929 — Vende-se uma em excellente estado de conservação e funccionamento e por preço vantajoso. Tratar no Posto Moderno, Rua Felippe Camarão 18.

DIVERSOS

AS pessôas que viajam devem ter em suas "valises" um frasco de Agua Rabello, porque assim tem a seu alcance e em qualquer parte um medicamento que constitue a mais completa e mais prompta medicação de urgencia. Agua Rabello cura as picadas de insectos, queimaduras, ferimentos, hemorrhagias, colicas, indigestões.

A FRAQUEZA, a magrem, a velhice precoce que sentis, desapparecerão em pouco tempo usando um tonico racional. Usae Fibrogenol. Em dois mezes sentireis a sensação da mocidade recuperada integralmente numa onda de sangue novo e quente que vos dará a energia e a força de um OTHELO. O Fibrogenol é fabricado exclusivamente nos Laboratorios da Agua Rabello. Encontra-se em qualquer pharmacia.

A GRIPPE enfraqueceu-vos? Cuidado!!! Deveis recuperar o vigôr e impedir que a Tuberculose inicie a sua faina de destruição da vida! Usae Fibrogenol e em 30 dias vos sentireis forte e robusto. Fabricado no Laboratorio da Agua Rabello.

A'S SENHORAS cuja Epocha Mensal é cheia de atrozes soffrimentos devem usar o Regulador Maciel, medicamento calmante e ao mesmo tempo fortificante do utero e orgãos annexos. Fabricado no Laboratorio da incomparavel Agua Rabello — Curativa. — Procurae-o nas Pharmacias.

AS senhoras cujas funcções eliminadoras acham-se perturbadas são presas de permanente irritabilidade que mais accentua-se na epocha mensal. O Regulador Maciel é o medicamento que lhes convém. Fabricado no Laboratorio da Agua Rabello.

ALÓ! ALÓ! — ATTENÇÃO — Informa o proprietario da confortavel Pensão "União" que a sua pensão é installada numa confortavel chacara, á rua da União n.º 397, em Recife, e que fica situada a 2 minutos do edificio da Camara, a 3 minutos do novo edificio do Quartel General e a 5 minutos do Palacio do Governo, e que o seu telefone tem o numero — 2 — 4 — 8 — 2.

AS AUTOMATICAS — A Novidade para os autos abertos. Transformam um carro aberto em um fechado. Vieira da Cunha & Cia. — Patéo Paraizo, 85.

ALTERNADORES — Vende-se dois completamente novos, sendo um de 60 e outro de 75 pennan K. W. 230 Wolt triphasico. Cartas para Marques de Almeida & Cia. — Campina Grande.

BUBÕES — Cachecia syphilitica, Blenorrhéas, Queda do Cabello devido a syphilis: Usae o Elixir de Carnauba e Sucupira Composto, medicamento de effeitos comprovados durante 52 annos. Fabricado no Laboratorio Rabello.

BENZIFIX — Fogareiros domesticos os mais economicos (allemães). Recebeu o Bazar-Allemão. Rua Sete Setembro 42.

CREME VALY para a cutis e barbear sem o uso do pincel e agua. Antiseptico e refrescante da pelle. Bazar-Allemão.

COLICAS do utero e dos ovarios: usar o Regulador Maciel, medicamento de acção permanente, fortificante e calmante. Fabricado no Laboratorio da Agua Rabello.

COLICAS, diarrhéa, vomitos ou nauseas, dôr de estomago, vomitos de sangue ou escarros sanguineos, dôr de garganta e dos ouvidos, inflammação do naris e coryza, olhos inflammados... Usae sem demora a Agua Rabello — Curativa — o melhor antiseptico para uso INTERNO e EXTERNO. Encontra-se em todas as pharmacias do Brasil.

COCHEIROS — Precisa-se, que saiba tirar leite e tratar de gado bem. Paga-se optimo ordenado. Exigem-se referencias, quanto á competencia e conducta. Cartas com informações para o dr. Meira de Menezes, á avenida Buenos Aires — João Pessôa — Parahyba.

EMPREGO — Precisa-se de um rapaz trabalhador que tenha pratica de correspondencia, saiba escrever bem á machina, conheça serviços de escriptorio e tenha conhecimentos da lingua inglesa. Fóra das exigencias acima é favor não se offerecer. Cartas para a CAIXA POSTAL N.º 54 — Recife.

ENERGIA — Vitalidade — robustez! Os atributos que identificam os homens em plena juventude e que constituem a maior felicidade e a fonte do amôr, a multiplicação do genero humano... Quereis obter isto? Usae FIBROGENOL. O Elixir da longa vida. Fabricado no Laboratorio da famosa Agua Rabello.

EMPREGO PARA MOÇA — Precisa-se urgente de uma moça educada, com bôa caligraphia e de bom comportamento para secretaria de uma clinica de primeira ordem. Paga-se bem. Quem estiver em condições queira dirigir carta para a Posta restante deste Jornal, para o Sr. J. F. C. indicando onde pode ser procurada.

EXOSTOSES, feridas, cancros venereos, laryngites, escrophulas, boubas, tuberculos syphiliticos, são molestias perigosas que o Elixir de Carnauba e Sucupira Composto combate. O Elixir de Carnauba vem beneficiando a humanidade desde 1882. Fabricado exclusivamente no Laboratorio da Agua Rabello. Vende-se em qualquer pharmacia.

FORMIGAS — Quer acabar com ellas compre a "FORMICIDA" que vendem Lopes Araujo & Cia. — Rua do Livramento, 110.

GRATIFICA-SE a quem entregar na rua da Aurora, 1225, uma bolsa de couro, para nickels, com frisos e monograma de ouro, com as iniciaes Z. P. Trata-se de um objecto de valor estimativo que foi perdido no bond Campo Santo na tarde de 11, sendo a gratificação correspondente ao valor da bolsa.

MACHINAS ELECTRICAS — Um motor de 25 H.P. 220|440 v. G. E., com auto-compensador e relé de maxima, 1 de 10 H.P. 220|440 com levantamento de escovas e receiato á oleo, 1 grupo de Electrico com motor de 230|440 v. Siemens-Schukert proprio para cinema. Diversos motores electricos para corrente continua e alternada, triphasicos e monophasicos para 110|220 e 440 v. desde 1 ¼ de H.P. a 7 ½. Dynamos diversos: para 110 e 220 v. de 500 velas á 30.000, fabricantes G. E. e Siemens-Schuckert. As machinas acima são com pouco uso, assumindo a nossa firma inteira responsabilidade pelo bom funccionamento. O custo das mesmas é mais de 50 % menos do preço actual. Montagens e enrolamentos em geral. "ELECTRIFICADORA" — Largo do Paraiso, 10.

MARAVILHA das maravilhas! Em os domicilios, nas praias, nos camposnos toucadores, nos desportos, em viagens... a Agua Rabello constitue a mais sensata previdencia como medicamento de emergencia, como curativo seguro.

MEDICOS de grande reputação teem reconhecido e comprovado a efficacia do Elixir de Carnauba e Sucupira Composto no tratamento de todas as molestias syphiliticas. Sua reputação está caracterisada no grande numero de attestados medicos e de pessôas curadas. Procurado no Laboratorio da afamada Agua Rabello.

MACHINAS de costura de um pesponto. Grande variedade em preços. Recebeu da Allemanha o Bazar-Allemão.

O RHEUMATISMO deforma, é deselegante, é torturante... Soffreis deste terrivel mal? O Elixir de Carnauba e Sucupira Composto será o vosso salvador, pois elle combate o rheumatismo em suas diversas fórmas e manifestações. Procurae o Elixir de Carnauba nas pharmacias e drogarias. Fabricado somente no Laboratorio da maravilhosa Agua Rabello — Curativa.

OPTIMA SAUDE — Quereis gozar perfeita saúde? nada mais facil. Usae o PURITOL. O melhor entre os melhores para as impurezas do sangue. A' venda nas Pharmacias e Drogarias.

O SANGUE impuro é origem de males sociaes, e acarreta a destruição da raça e a deformação do physico. O Elixir de Carnauba e Sucupira Composto purifica o sangue e salvará a prole de muitos males. Este medicamento pode ser usado sem levar em conta sexo ou idade. Encontra-se em todas as pharmacias e drogarias do Brasil.

OBESIDADE — Gordura excessiva — Menstruação Irregular. Usar sem demora o Regulador Maciel, fabricado nos Laboratorios da conhecida Agua Rabello — Curativa.

PARA restituir aos seios sua primitiva opulencia é preciso usar um medicamento cuja acção seja renovadora e geradora dos musculos. Obtereis isto com o Fibrogenol, fabricado no Laboratorio da Agua Rabello.

PRESTAE attenção! Os banhos frios pela manhã são tidos além do necessario para manter uma bôa hygiene do corpo. Os banhos mornos perciaes são emollientes e calmantes. Usando o depurativo do sangue Elixir de Carnauba e Sucupira podeis tomar banhos frios ou mornos. O Elixir de Carnauba é fabricado no Laboratorio da Agua Rabello e encontra-se em todas as Pharmacias.

PERDIDOS — Foi perdido hoje no trajecto da rua Larga do Rosario ao Patéo do Paraiso, uns desenhos em cartolina de marcas de fabrica. Como só interessa ao seu dono pede-se a quem encontrar levar na rua Diario de Pernambuco, 58 — fundos.

PREFIRI sempre entre todos os depurativos do sangue o Elixir de Carnauba e Sucupira Composto, premiado pela Exposição Universal de S. Luiz (E.U.A.) e Exposição Nacional de 1922 e varias outras exposições. Fabricado no Laboratorio da Agua Rabello.

PRELO — Vende-se uma machina de cylindro, de fabricação allemã, em bom estado de conservação. Tamanho 43 X 66. Acompanha a mesma um motor electrico e demais accessorios. A tratar com o sr. Luiz de Santanna, no Collegio Americano. Parque Amorim.

PARA curar feridas syphiliticas, Ozena — corrimento pelo naris — e pustulas arthriticas, deveis usar o Elixir de Carnauba e Sucupira Composto. Fabricado no Laboratorio da Agua Rabello.

PARA curar fistulas, furunculos, feridas cancerosas e chronicas, de origem syphilitica ou arthritica usae o Elixir de Carnauba e Sucupira Composto fabricado no Laboratorio da conhecida Agua Rabello — Curativa.

QUEIMADURAS, contusões, talhos e ferimentos ou outros quaesquer accidentes que necessitam um medicamento de urgencia, de effeitos certos, devem ser tratados com a Agua Rabello, pois evita a infecção e é um prompto allivio para as dôres.

RASGOU SEU TERNO, VESTIDOS, OU TAPETES? — Vá ao serzidor, Fica novo. Rua Paulino Camara, 51, 1.º andar, (antiga Cambôa do Carmo).

RHEUMATISMO—Tomando o PURITOL obtem-se a cura radical e garantida sem necessidade de injecções. A' venda nas Pharmacias e Drogarias.

RASGOU SEU TERNO, VESTIDOS OU TAPETES? — Vá ao serzidor. Fica novo. Rua Paulino Camara, 51, 1.º andar, (antiga Cambôa do Carmo).

SENHORA! — Complete a educação e a saúde de seu filhinho, tendo a seu alcance um vidro de Agua Rabello, ensinando-o a applical-a como medicamento de emergencia de effeitos absolutamente garantidos.

SI ao praticardes um esporte qualquer fordes victima de um accidente, recorrei immediatamente á Agua Rabello e só assim terei a segurança absoluta de uma prompta cura e a garantia contra uma perigosa infecção. Vende-se nas bôas pharmacias e Drogarias da vasta Republica Brasileira.

SI depois de uma molestia prolongada sentis desanimo, febre e tosse todas as tardes, deveis prevenir-vos contra a TUBERCULOSE. Usae Fibrogenol, o melhor Reconstituinte pôr ser mais rapido em seus effeitos e de optimo sabôr. Fabricado unicamente no Laboratorio da Agua Rabello. Vende-se nas Drogarias e Pharmacias.

SENTIS desanimo, cansaço e tonturas, quando precisaes entregar-vos aos estudos ou tarefas que demande acurada applicação intellectual? Sentis difficuldades em assimilar, comprehender, expôr os assumptos da tarefa escolar ou de vosso labôr de homem de estudos? Necessariamente tendes esgotamento cerebral. Usae Fibrogenol e em pouco tempo terei recobrado o poder de vossa mentalidade. Não acceiteis similares. O Fibrogenol é fabricado unicamente nos Laboratorios da afamadissima Agua Rabello. Encontra-se em qualquer pharmacia.

SENHORAS e senhoritas! — Conseguireis ter um busto formoso e desenvolvido, formando uma plastica harmoniosa e attendendo as exigencias modernas, usando o Fibrogenol — o grande renovador dos musculos. Fabricado no Laboratorio da Agua Rabello.

TEMEIS a Tuberculose? Desejaes ser forte e robusto? Usae Fibrogenol, o melhor de todos os Reconstituintes, o mais saboroso, o mais energico e por isto mesmo o mais barato. Em 30 dias observareis augmento de peso. Fabricado no Laboratorio da maravilhosa Agua Rabello.

TROQUE OS LIVROS QUE JA LEU, no Centro Alfarrabista. Livraria Escolar. Grande emporio de livros de Direito, Medicina, Engenharia e Didacticos. Imperatriz, 53.

ULCERAS, tumores de origem syphilitica, lymphatica ou arthritica, curam-se com o Elixir Carnauba e Sucupira Composto, fabricado no Laboratorio da Agua Rabello.

UMA bôa dona de casa nunca se esquece de ter em seu lar o necessario para o conforto de seu esposo e filhos e terá completada a sua acção se tiver sempre a seu alcance um frasco da maravilhosa Agua Rabello, prevenindo accidentes tão frequentes em todas as occasiões. Encontra-se a Agua Rabello — Curativa — em todas as pharmacias, drogarias e barbearias.

V. EXCIA. deve preferir um medicamento regulador cujos effeitos sejam evidentes. Prefira pois o Regulador Maciel, fabricado no Laboratorio da Agua Rabello.

Não façam experiencias inuteis...

Talvez amanhã nada mais se possa conseguir

O Sr. Alfredo Alves Sob., bemquisto conductor da "Light and Power" communicou-nos:

"Tinha as mãos e rosto cheios de pustulas, correndo pús; ulceras nos pés e nas pernas, que me obrigavam a andar sempre de chinellas. A vida se me tornava um martyrio, pois além dos terriveis soffrimentos que me causavam essas molestias, expunha-me ao vexame de trabalhar em tal estado. Submetti-me a rigoroso tratamento usando uma infinidade de medicamentos contra a Syphilis, sem obter melhora alguma. Resolvi então tomar o "GALENOGAL" e logo no primeiro frasco, senti os beneficos effeitos do milagroso depurador tonico; ao terminar o segundo, as pustulas tinham desapparecido e as ulceras cicatrizado. Estava completamente curado. A' vista disso sinto-me no dever de aconselhar o "GALENOGAL" a todas as pessôas que soffrem do mesmo mal."

Pelotas — Rio G. do Sul.

Alfredo Alves Sob.
(Firma reconhecida)

DIPLOMA DE HONRA — o mais elevado premio conferido na Grande Exposição Internacional do Centenario, no Rio de Janeiro, coube ao "GALENOGAL" distincção essa que nenhum outro depurativo obteve. Tambem o Jury da referida Exposição, reconhecendo o valor therapeutico do "GALENOGAL" classificou-o como — PREPARADO SCIENTIFICO — facto esse unico em todo o Brasil, onde existe uma infinidade de medicamentos que se dizem similares.

O "GALENOGAL" — Suprema Conquista da Medicina, encontra-se em todas as Pharmacias e Drogarias do Brasil e Republicas Sul-Americanas

16 Ap. L. D. N. S. P. — N. 211

TORRADORES
MOINHOS
APARELHOS DE VACUO PARA CAFE'
ENGENHOS PARA CANA

MARCA "LILLA"

(Fornecemos orçamentos para installações completas)
Agentes:
G. LUCCHESI & Cia.
Rua Diario de Pernambuco, 119. 1º
Phone 6360

Distribuidores:
G. LUCCHESI & Cia
Rua Diario de Pernambuco, 119-1º
Telefone — 6360

TOURO GYR

Vende-se um puro sangue. A tratar no "Jornal do Commercio" — Sala 9.

SAVOL-SHAMPOON

Simples, Camomilla e somente para Cabellos Louros
Cada enveloppe a 2$ e 2$500
BAZAR-ALLEMÃO

ASTHENIA SEXUAL, GASTRO INTESTINAL e NERVOSA
TONOL
LIGAS EXCITOR-LIBADOR
TONICO DE ACÇÃO PERSISTENTE E ESTIMULANTE GERAL

Francisco Giffoni & C. - Rua 1.º de Março 17 - Rio

INDICADOR PROFISSIONAL

MEDICOS

Clinica Medica Cirurgica DE ANUS E RETO DO Dr. J. CALDAS
(do serviço Pitanga Santos)
ora nesta cidade tem consultorio no (Edificio "Jornal do Commercio")
Cons. das 14 ás 18 horas.
Hemorroidas e estreitamentos, Tratamentos, sem operação e sem dôr
Doenças do colono, sigmoiditos, retites, criptites, fissuras, pruridos (coceiras). Cura radical das fistulas da margem do anus.
Tratamento pela electrocoagulação dos tumores malignos
— Telef. 6754 —

Dr. Zacharias Maciel
Docente de Clinica Neuriatrica da Faculdade de Medicina. Medico do Hospital Pedro II e do Hospital Portuguez
DOENÇAS INTERNAS E NERVOSAS
(Doenças do Coração — Aorta — Rins — Estomago — Intestinos — Figado — Baço — Tratamento do Diabete e estados diabetoides — Glandula Thyroide, etc.)
Consultorio — Rua Duque de Caxias, 288-1.º — Residencia — Rua Barão de S. Borja, 187
— Telephone — 2-7-3-8

Dr. ERNESTO ROESLER
Molestias de Senhoras. Molestias internas. Tumores malignos. Fibromas
Radium. Raios X. Diathermia Electrotherapia
Instituto de Radium e Radiologia
(Defronte do Hotel Central)
— Fone 5407 —

DR. DOS GUIMARAES PEIXOTO
ASSISTENTE DO HOSPITAL INFANTIL
DOENÇAS
Da Pele — do Sangue e Veneres
BLENORRAGIA
CONSULTORIO: Rua João Pessôa, 313
Residencia: Av. Imperial, 1171 — De 13 horas em deante

Dr. PESSOA GUEDES
Doenças infecciosas e dos apparelhos genitaes e urinarios, no homem e na mulher
Diagnostico e tratamento do cancer do utero; das mamites; adenomas e carcinomas do seio, pelo metodo citofilatico
Consultorio e Residencia:
RUA DA AURORA, 93—1.º andar

Dr. ANTONIO LIMA
Ex-assistente do Prof. Raul Pitanga dos Santos
Affecções dos intestinos, Anus e Reto
Cura das hemorrhoidas sem operação
Tratamento do Cancer do Reto. Cura segura das Fistulas da margem do Anus. Cirurgia Anu-Retal.
Consultas diarias pela manhã e a tarde
Av. Marquez de Olinda, 287, 1.º andar — Phone 9190

DR. CASTRO SILVA
Director de Prompto Soccorro
Com 4 annos de pratica das maiores clinicas da Allemanha e França. De regresso de sua viagem, resumiu a clinica
Molestias das senhoras, vias urinarias, operações e partos
Cons. — Rua João Pessôa, 363 De 2 ás 5 horas
Res. — Av. Visc. Suassuna, 863

HEMORROIDAS — Cura garantida sem operação e sem dôr
DR. DOURADO DE AZEVEDO
(Ex-assistente do prof. Pitanga Santos)
Especialidade: DOENÇAS DO RECTO E ANUS
(Serviço clinico e cirurgico)
Rua Larga do Rosario, 133, 1.º — Das 9 ás 12 e das 15 ás 18 horas. Telef. 6545

Dr. COSTA CARVALHO
Prof. da Fac. de Medicina
Coração
Aparelho digestivo. Figado Rins
Rua da Aurora, 119-1.º andar
Estrada dos Afilitos, 1790
— Telefone 28312 — Recife —

PARTOS — DOENÇAS DE SENHORAS — OPERAÇÕES
Dr. SELVA JUNIOR
Professor de Partos da Faculdade de Medicina
DIRECTOR DA MATERNIDADE
Consultorio: — Rua da Imperatriz, 17, 1.º andar — Teleph: 2737
Consultas: — De 2 ás 6 horas
Residencia — Praça do Derby, 17, — Teleph. 28361 —

DOENÇAS NERVOSAS E MENTAES
Prof. ULYSSES PERNAMBUCANO
Cathedratico de semiologia neuropsychiatrica da Faculdade
Consultorio: Edificio "Jornal do Commercio", 5.º andar
11 ás 2 e 16 ás 18 horas
(aos sabbados só de 11 ás 12)
Residencia: Cardeal Arcoverde, 98
Telephone 28036

Dr. AGENOR BOMFIM
Professor livre da Faculdade de Medicina
RAIOS X
Clinica especializada das doenças do aparelho respiratorio
Pneumotorax artificial — Cura da Asma e da magrem
Cons. — Rua do Hospicio, 115 Fone 2284
Res. — Av. Rosa e Silva, 322 — — Fone 28383 —

DR. JOAO ASFORA
Especialidade: — Doenças dos pulmões, pleuras, bronquios
Tratamento da tuberculose pulmonar pelo pneumotorax artificial e demais processos, tendo feito curso de especialisação em tuberculose
SERVIÇO DE RAIOS X
Consultorio: Rua Duque de Caxias n.º 292, 1.º andar
Consultas: das 14 ás 17 1|2 horas
Residencia: Rua Visconde Goiana n.º 1299 — Fone 26.413 — Recife

DOENÇAS DE SENHORAS
ESPECIALISTA
Dr. MARTINIANO FERNANDES
Consultorio: — Imperatriz, 218 — 1.º andar
Residencia: — Av. João de Barros, 594
— Telephone 2562 —

CIRURGIA PLASTICA
Correcção de defeitos congenitos e adquiridos: rugas, seios placidos ou exagerados, pernas tortas, papadas, cicatrizes, labio lepurino, sinais, nariz aquilino, torto, comprido, chato, etc.
CIRURGIA GERAL
Dr. JOAO ALFREDO
Cursos de especialização na Allemanha e na França
Rua da Aurora 77-1.º andar — 14 ás 18 horas
Atende aos pobres no Hospital do Centenario.

O MELHOR annuncio no MELHOR jornal implica no MAIOR reclame

ADVOGADOS

Dr JOSE' BORBA
advogado
CAUSAS CIVEIS E COMMERCIAES
Rua Bom Jesus, 227-1
— RECIFE —

Prudenciano de Lemos
ADVOGADO
Causas civil, commercial e criminal. Processos orphanologicos e administrativos
Imperador, 295, 1.º andar
— RECIFE —

O MENOR annuncio no MELHOR jornal implica no MAIOR reclame

Mlle. WANDERLEY MENDONÇA
Confecciona chapéos e vestidos com a maxima perfeição e acceita encommendas de bordados a mão e a machina
Remontes de chapéos a 5$000
Rua Domingos Theotonio, 393 (antiga das Calçadas)

ILEGÍVEL

NAVEGAÇÃO

MALA REAL INGLEZA

ROYAL MAIL LINES, LTD.

PARA O SUL

"HIGH. PRINCESS"

Esperado neste porto no dia 21 de junho, sahirá depois de indispensavel demora para: Rio de Janeiro, Santos, Montevidéo e Buenos Ayres.

PARA O SUL

"ALMANZORA"

Esperado neste porto no dia 28 de junho, sahirá depois de indispensavel demora para: Bahia, Rio de Janeiro, Santos, Montevidéo e Buenos Ayres.

VAPORES ESPERADOS

"High. Brigade"	5-7-35
"High. Patriot"	19-7-35
"Arlanza"	26-7-35
"High. Monarch"	2-8-35

PARA A EUROPA

"ARLANZA"

Esperado neste porto no dia 20 de junho, sahirá depois de indispensavel demora para: S. Vicente, Madeira, Lisbôa, Corunna, Cherbourgo e Southampton.

PARA A EUROPA

"HIGH. CHIEFTAIN"

Esperado neste porto no dia 5 de Julho, sahirá depois de indispensavel demora para: Las Palmas, Lisbôa, Vigo, Boulogne e Londres.

VAPORES ESPERADOS

"Almanzora"	12-7-35
"High. Brigade"	9-8-35
"Arlanza"	15-8-35
"High. Patriot"	16-8-35
"Almanzora"	13-9-35

Para passagens, fretes e mais informações com o Agente:

M. NAUGHTON RUMBO

RUA DO BOM JESUS, 226 — PHONE 9.1.1.2

Companhia Nacional de Navegação Costeira

VAPORES PARA O SUL

ITAPUHY — Esperado de João Pessôa no dia 14 — sexta-feira — sahirá no mesmo dia, para: Maceió, Aracajú, Bahia, Victoria, Rio de Janeiro, Santos, Paranaguá, Antonina, Rio Grande, Pelotas e Porto Alegre.

Recebe-se carga para os portos de: São Francisco, Itajahy, Imbituba e Florianopolis, com cuidadosa baldeação em Rio de Janeiro.

ITAIMBÉ — Esperado dos portos do norte no dia 12 — sahirá no dia 13 quinta-feira—para os portos do: Maceió, Bahia, Victoria, Rio de Janeiro, Santos, Rio Grande e Porto Alegre.

Recebe-se carga para os portos de: Aracajú, São Francisco, Itajahy, Imbituba e Florianopolis, com cuidadosa baldeação em Rio de Janeiro. Recebe-se tambem carga para Pelotas, com baldeação em Rio Grande.

ITAPURA — Esperado de João Pessôa no dia 19 — quarta-feira — sahirá no mesmo dia para os portos de: Maceió, Bahia, Victoria, Rio de Janeiro, Santos, Paranaguá, Antonina, Rio Grande, Pelotas e Porto Alegre.

Recebe-se carga para os portos de: Aracajú, S. Francisco, Itajahy, Imbituba e Florianopolis, com cuidadosa baldeação em Rio de Janeiro.

ITAPAGÉ — Esperado dos portos do norte no dia 19 — sahirá no dia 20 — quinta-feira — para os portos de: Maceió, Bahia, Victoria, Rio de Janeiro, Santos, Rio Grande e Porto Alegre.

Recebe-se carga para os portos de: Aracajú, São Francisco, Itajahy, Imbituba e Florianopolis, com cuidadosa baldeação em Rio de Janeiro. Recebe-se tambem carga para Pelotas, com baldeação em Rio Grande.

VAPORES PARA O NORTE

ITANAGÉ — Esperado dos portos do sul no dia 14 — sexta-feira — sahirá no mesmo dia para os portos de: Areia Branca, Fortaleza, São Luiz e Belem.

Recebe-se carga para os portos de: Santarém, Obidos, Parintins, Itacoatiara e Manaus, com cuidadosa baldeação em Belém.

ITAHITÉ — Esperado dos portos do sul no dia 24 — segunda-feira — sahirá no mesmo dia, para os portos de: Natal, Fortaleza, São Luiz e Belem.

Recebe-se carga para os portos de: Santarém, Obidos, Parintins, Itacoatiara e Manaus, com cuidadosa baldeação em Belem.

VAPORES PARA JOÃO PESSOA (Parahyba)

ITAPUHY — Esperado dos portos do sul no dia 12 — quarta-feira — sahirá no mesmo dia para: João Pessôa.

ITAPURA — Esperado dos portos do sul no dia 17 — segunda-feira — sahirá no mesmo dia para: João Pessôa.

ULYSSES F. CORREIA

Avenida Alfredo Lisbôa n. 1 — Telephones: Informações 9214 — Sec. Fretes 9297

HAMBURG-SUEDAMERIKANISCHE DAMPFSCHIFFAHRTS-GESELLSCHAFT

SERVIÇO REGULAR DE PAQUETES ALLEMAES

O PAQUETE

"GENERAL OSORIO"

esperado da Europa em 23 de Junho, sahirá depois de pouca demora para os portos de: RIO DE JANEIRO, SANTOS, SAO FRANCISCO DO SUL, RIO GRANDE, MONTEVIDEO e BUENOS AIRES.

O PAQUETE

"GENERAL SAN MARTIN"

esperado do sul em 1.º de Julho, sahirá depois de curta demora para os portos de: MADEIRA, LISBÔA, LA CORUNA, BOULOGNE s/M. e HAMBURGO.

PRÓXIMAS SAHIDAS

PARA O SUL		PARA A EUROPA	
Gen. Osorio	23.6.35	G. S. Martin	1.7.35
Madrid	16.7.35	Gen. Osorio	21.7.35
		Madrid	12.8.35

O VAPOR CARGUEIRO

"PERNAMBUCO"

actualmente no porto, sahirá depois de curta demora para: MACEIO', VICTORIA e demais portos do sul.

O VAPOR CARGUEIRO

"PARAGUAY"

esperado do sul, depois de ter tocado na BAHIA e em MACEIO', m/m. no dia 10 de Junho, sahirá depois da indispensavel demora para: ANTUERPIA, BREMEN e HAMBURGO via CABEDELLO.

O VAPOR CARGUEIRO

"TENERIFE"

esperado do sul em 15 de Junho, sahirá depois da demora necessaria para: HAMBURGO e escalas.

SERVIÇO AEREO

CONDOR — ZEPPELIN — LUFTHANSA

Passageiros — Correio — Carga

RECIFE — ALLEMANHA ..... 2 1/2 DIAS

RECIFE — Natal (Via Cabedello) ..... 1 1/2 Horas

PARTIDA DOS AVIÕES

PARA O SUL: Todas as Quartas-feiras, ás 8,30 horas escalando nos portos de: Maceió, Penedo (facultativo), Aracajú, Bahia, Ilhéos, Belmonte, Caravellas, Victoria e Rio de Janeiro, até Buenos Aires

PARA O NORTE: Todas as Quintas-feiras, ás 12,30 horas via João Pessôa até Natal

FECHAMENTO DAS MALAS

PARA O SUL: Todas as Terças-feiras ás 16 horas na Agencia, ás 17 horas no Correio

PARA O NORTE: Todas as Quartas-feiras ás 18 horas na Agencia. Todas as Quintas-feiras ás 8 horas no Correio

PARA A EUROPA: Nas semanas de serviço "Lufthansa". Todas as Quartas-feiras ás 18 horas na Agencia. Todas as Quintas-feiras ás 8 horas no Correio. Nas semanas de serviço "Zeppelin". Todas as Sextas-feiras ás 16 horas na Agencia, ás 17 horas no Correio

SERVIÇO AEREO TRANSOCEANICO SEMANAL

A mais rapida linha regular de communicação aerea via

CONDOR — ZEPPELIN — LUFTHANSA

ITINERARIO MUTUO

	da Europa	Para a Europa
Lufthansa	12/VI	13/VI
Zeppelin	12/VI	21/VI
Lufthansa	26/VI	27/VI
Zeppelin	2/VII	5/VII
Lufthansa	10/VII	11/VII
Zeppelin	16/VII	19/VII
Lufthansa	24/VII	25/VII
Zeppelin	30/VII	2/VIII

Para todas as informações sobre passagens, cargas etc. queiram dirigir-se aos Agentes:

HERM STOLTZ & Co.

AVENIDA MARQUEZ DE OLINDA, 35 — TELEPHONE 9013

LLOYD BRASILEIRO

Alberto Fonseca & Cia. Ltda.-AGENTES

Avenida Marques de Olinda, 123 (TERREO)

Phone: 9543 e 9263

NORTE

LINHA MANAOS — B. AYRES

"SANTAREM"

(12.975 tons. de deslocamento)

De Santos e escalas, é esperado no dia 14, sahirá no mesmo dia, para: Cabedello, Natal, Fortaleza, S. Luiz, Belem, Santarem, Obidos, Parintins, Itacoatiara e Manaos.

"AFFONSO PENNA"

(8.581 tons. de deslocamento)

De Buenos-Ayres e escalas, é esperado no dia 22, sahirá no mesmo dia, para: Cabedello, Natal, Fortaleza, S. Luiz, Belem, Santarem, Obidos, Parintins, Itacoatiara e Manaos.

LINHA S. FRANCISCO — TUTOYA

"TRES DE OUTUBRO"

(Cargueiro)

No porto atracado no Armazem 10, sahirá no dia 10, á tarde, para: Cabedello, Natal, Macau, Areia Branca, Aracaty, Fortaleza, Camocim e Tutoya (Parnahyba).

SUL

LINHA MANAOS — B. AYRES

"POCONÉ"

(13.979 tons. de deslocamento)

De Manaos e escalas, é esperado no dia 16, sahirá no mesmo dia, para: Maceió, Bahia, Rio, Angra dos Reis, Santos, Paranaguá, Antonina, São Francisco, Rio Grande e Montevidéo.

"IGUASSÚ"

(Cargueiro)

De Manaos e escalas, é esperado no dia 23, sahirá no mesmo dia, para: Maceió, S. Salvador, Victoria, Rio e Santos.

"CAMPOS SALLES"

(11.063 tons. de deslocamento)

De Belem e escalas, é esperado no dia 15, sahirá no mesmo dia, para: Maceió, S. Salvador, Rio e Santos.

LINHA RECIFE — P. ALEGRE

"PIRINEUS"

(Cargueiro — VIAGEM RAPIDA)

No porto atracado no Armazem 9, sahirá no dia 11, á tarde, para: Maceió, Rio, Santos, Rio Grande, Pelotas e Porto Alegre.

EUROPA

LINHA SANTOS — HAMBURGO

"CUYABA"

(12.500 tons. de deslocamento)

De Santos e escalas, é esperado no dia 10, sahirá no mesmo dia, para: Lisbôa, Leixões, Vigo, Havre, Anvers, Rotterdam e Hamburgo.

LINHA SANTOS — NEW-YORK

"SIQUEIRA CAMPOS"

(12.825 tons. de deslocamento)

De Santos e escalas, é esperado no dia 21, sahirá no mesmo dia, para: Lisbôa, Leixões, Vigo, Havre, Anvers, Rotterdam e Hamburgo.

"CAXAMBÚ"

(Cargueiro)

De Santos e escalas, é esperado no dia 11, sahirá no mesmo dia, para: Cabedello, directo New-Orleans, New-York e Norfolk.

"AYURUOCA"

(Cargueiro — VIAGEM RAPIDA)

De New-York, directo é esperado no dia 16, sahirá no mesmo dia, directo a Rio de Janeiro e Santos.

Passagens: — As encommendas somente serão respeitadas até 24 horas antes da sahida do vapor.

Valores: — Devendo ser entregues a agencia devidamente lacrados, 2 horas antes da sahida do vapor.

Cargas em transito: — Recebemos para Parnahyba com baldeação em Tutoya — Para Jaguarão e Santa Victoria do Palmar, com baldeação em Pelotas — Para Rosario, Assucion, Porto Murtinho, Ponto Esperança e Corumbá, com transbordo em Montevidéo — Para Magallanes, Querto Montt, Cobral, Talcahuand, Valparaiso, Iqueques, Antofogasta e Arica (Chile), com transporto em Rio de Janeiro.

Companhias Francezas de Navegação

CHARGEURS REUNIS — TRANSPORTS MARITIMES

SERVIÇO DE CARGA E PASSAGEIROS

CHARGEURS REUNIS

PARA O RIO DA PRATA

O paquete "BELLE-ISLE" é esperado da Europa em 6 de Julho, sahindo após indispensavel demora p/Bahia, Rio de Janeiro, Santos, Montevidéo e Buenos-Ayres. Optimos logares p/passageiros.

"LIPARI" p/B. Ayres e escalas — 6 Setembro.

PARA A EUROPA

O paquete "GROIX" esperado do Sul em 16 de Junho, sahirá após indispensavel demora p/Dakar, Casablanca, Vigo, Bordeaux, Havre e Dunkerque. Dispõe de praça p/embarques e excellentes accommodações p/passageiros.

"AURIGNY" p/Dunquerque e esc. — 19 Julho.

"EUBÉE" p/Dunkerques e esc. — 18 Agosto.

"GROIX" p/Dunquerque e esc. — 16 Setembro.

T. MARITIMES

O vapor "ALSINA", esperado em 12 de Junho, sahirá p/Dakar, Gibraltar, Oran, Alger, Barcelona, Marselha e Geneva.

Dispõe de praça para embarques.

P/informações com os Agentes:

LEÃO & CIA.

RUA B. TRIUMPHO N. 51 — PHONE 9145

FRAGOSO

Leiloeiro official

Escriptorio — Rua Imperador Pedro II, 239

Ultimo leilão judicial

Do ENGENHO SETE RANCHOS em AMARAGY, com suas terras, matas, casa de vivenda e de moradores — machinismos, distilação, moveis e mais utensilios — todo o gado — cavallos, jumentos e burros — tudo avaliado por 615:675$000 e pertencente ao Espolio inventariado de D. Lauriana Lins Pontual

SABBADO — 15 de Junho de 1935 — ás 2 horas da tarde (14 horas) — No Escriptorio e Agencia: RUA DO IMPERADOR PEDRO II, 239 — Defronte da Ordem 3.ª de São Francisco

O leiloeiro EDUARDO FRAGOSO — dando cumprimento ao mandado do M. M. Dr. JUIZ DA PROVEDORIA, á requerimento do inventariante do Espolio de D. Lauriana Lins Pontual, VENDERA' em leilão publico, no dia 15 do corrente, ás 14 horas em seu escriptorio — o Engenho 7 Ranchos em Amaragy. Informações com o leiloeiro FRAGOSO

Caução de 20 % no acto do leilão

BLUE STAR LINE

SERVIÇO REGULAR DE PASSAGEIROS PARA A EUROPA E RIO DA PRATA

As elites preferem os vapores da BLUE STAR LINE porque o lema de cada um d'elles é

CONFORTO — SERVIÇO — CORTESIA

Essas tres palavras resumem toda as exigencias dos que sabem viajar. A unica linha de vapores na America do Sul que conduz passageiros de PRIMEIRA CLASSE SOMENTE. A cosinha é cuidadosamente attendida. Os camarotes todos de vigia, bem ventilados, com agua corrente, quente e fria, offerecem a maior commodidade. Os convezes são os mais amplos que se conhecem e os salões encerram toda a belleza e conforto que é possivel por em um transatlantico

"ALMEDA STAR"

a 5 de Junho para: RIO, SANTOS, MONTEVIDEO e BUENOS AYRES.

PARA O SUL

AVILA STAR 26/7/35

ANDALUCIA STAR 9/8/35

"AVILA STAR"

a 22 de Junho para: TENERIFE, MADEIRA, LIEBOA, PLYMOUTH, BOULOGNE e LONDRES.

PARA A EUROPA

ALMEDA STAR 27/7/35

AVILA STAR 17/8/35

ANDALUCIA STAR 31/8/35

AGENTES

WILSON, SONS & CO, LTD.

RUA DO BOM JESUS N. 152 — PHONE 9118

OSCAR & Cia. - Secção Maritima

AVENIDA RIO BRANCO, 126 — TEL. 9424

PAQUETES

"NORTE"

"SERRA NEGRA"

Esperado no dia 14, sahirá para: Cabedello, Natal, Fortaleza e Porto Alegre.

"SUL"

"CAMPINAS

No porto, sahirá para: Maceió, Bahia, Rio, Santos, Rio Grande, Pelotas e Porto Alegre.

AGENTES — AV. RIO BRANCO, 126 — PHONE 9424

TEL. "NACIONAL"

CASPA E QUEDA DO CABELLO

POMADA IPILOGENIO

VENDE-SE EM TODAS AS PHARMACIAS E DROGARIAS

Francisco Giffoni & C. Rua 1.º de Março, 17 — Rio

Industriaes! Commerciantes! Agricultores!

Em 21 de Maio de 1935

DEVEREIS

de accordo com a Lei n. 24.637, de 10 de Julho de 1934 depositar no Thesouro Federal a quantia de 20 a 200 contos de réis para garantia dos accidentes que possam occorrer aos vossos empregados, no exercicio profissional

UMA APOLICE

DA

COMPANHIA SEGURANÇA INDUSTRIAL

A Cia. que possue a mais antiga e consolidada organização neste ramo de seguros vos isentará de todas as obrigações impostas pela referida lei

FUNDADA EM 1919

Presidente: — DR. GUILHERME GUINLE

Séde: — EDIFICIO GUINLE — RIO DE JANEIRO

AGENCIA EM RECIFE — Av. RIO BRANCO, 126, 1.º and. Sala 4

TELEPHONE 9004

O vinho que esta' na ponta

SANTA LUZIA

VINHO TINTO DE MEZA

SALTON

ENGARRAFADO PELOS VITICULTORES

ANALISE Nº 9166

PAULO SALTON & IRMÃOS

BENTO GONÇALVES

INDUSTRIA BRASILEIRA

Fabrica de Capas e Manteaux

GROSSO - PREÇOS - VANTAJOSOS - VAREJO

A' rua da Imperatriz numero 110, encontrarão os Snrs. revendedores e consumidores um bello e variado sortimento de capas de Gabardine, Borracha e Manteaux de Sêda e Lã em côres variadas, garantindo a sua esmerada fabricação, podendo satisfazer ao mais exigente comprador.

A MAIOR FABRICA DE CAPAS DO NORTE DO BRASIL

JACOB MELMAN

RUA DA IMPERATRIZ 110

RECIFE

BRONCHITES, CATARRHOS, TOSSE, ETC.

PONCHE DE SIAN

Ponche de Sian é para a vida dos Pulmões o que os Pulmões são para a nossa vida.

COMBATA A SYPHILIS! TOMANDO

ELIXIR DE NOGUEIRA

PERIDAS, ESPINHAS, ECZEMAS ULCERAS RHEUMATISMO, etc.

DIARIO DE PERNAMBUCO

PERNAMBUCO — BRASIL — RECIFE — DOMINGO, 9 DE JUNHO DE 1935

Para combinar medidas de combate ao cangaceirismo

Encontram-se hoje em Agua Vermelha os srs. Lima Cavalcanti e Osman Loureiro—Estações de radio no sertão

Conforme haviamos annunciado, embarcou hontem, ás 5 horas, para Garanhuns o governador Lima Cavalcanti, em companhia dos secretarios do Interior, Agricultura, Segurança e Viação.

Em Garanhuns foi o chefe do governo inspeccionar varios serviços publicos estaduaes e municipaes, ali pernoitando.

Hoje pela manhã s. s. vae se encontrar com o sr. Osman Loureiro, em Agua Vermelha.

Os governadores de Pernambuco e Alagoas procurarão, nesse encontro, firmar as bases de uma energica acção commum de combate ao banditismo. Serão assumpto da conferencia especialmente as ultimas actividades de "Lampeão", esperando os governadores combinar medidas capazes de afastar do sertão dos dois Estados o famoso bandoleiro.

ESTAÇÕES DE RADIO NO ALTO SERTÃO

Antes de embarcar, o governador Lima Cavalcanti abriu um credito de 250 contos para que a Brigada Militar possa adquirir estações de radio que serão installadas na zona do alto sertão.

Acredita o governo que essas estações de radio serão de grande utilidade na luta contra o cangaço. A falta de communicações e a frequencia com que os cangaceiros cortam os fios telegraphicos indicaram essa providencia.

OUTRAS MEDIDAS

O dinheiro deve ter, ainda, applicação na compra de carros para transporte de soldados, augmentar de cincoenta praças o destacamento do sertão e pagar diarias extras aos officiaes e soldados a serviço naquella zona.

O REPRESENTANTE DO "DIARIO DE PERNAMBUCO" EM AGUA VERMELHA

Ao encontro de hoje em Agua Vermelha estará presente o sr. Raul Lima, director da succursal do DIARIO DE PERNAMBUCO em Alagoas, que viajou em companhia e a convite do governador Osman Loureiro.

Saltou da ponte para fugir

Um jovem e audacioso arrombador quasi escapa ás mãos da policia

Djar Ribeiro é, na galeria criminal do Recife, um dos mais jovens e audaciosos gatunos.

Ha muito que elle dá trabalho á policia e aos juizes de menores. Conta, assim, numerosas entradas nas prisões.

Elle tem praticado, sosinho, em ruas do centro da cidade, quasi á vista da policia, arrombamentos como o que se verificou não ha muito tempo numa casa de joias.

FUGAS

O juiz de menores não sabe o que fazer com Djar. De todos os collegios e internatos para onde tem sido levado com ordem expressa do juiz que o vigiem rigorosamente, o perigoso malandro tem fugido.

Agora Djar estava recolhido ao Brasil Novo.

SALTOU DA PONTE

O malandro saiu hontem para os lados do Brum, acompanhado de dois policiaes, afim de indicar onde se encontravam alguns objectos por elle furtados e vendidos.

Ao chegar á ponte do trem da Great Western, Djar, enganando a vigilancia dos seus conductores, tentou fugir saltando ao rio que na occasião estava cheio.

O commissario de menores que o escoltava, e que é bom nadador, tirou a roupa e caiu nagua em perseguição do fugitivo.

Djar, vendo-se na imminencia de ser agarrado, tratou de nadar para a outra margem do rio.

O investigador, que ficara em terra, comprehendendo a intenção do gatuno, passou a ponte e collocou-se na margem para onde o fugitivo se dirigia.

COM UM ARCO DE BARRIL

Djar, vendo-se na imminencia de ser preso, mal tomou pé armou-se com um arco de barril pontiagudo, e enfrentou corajosamente o policial.

A esse tempo saiu d'agua o commissario Evangelista, que, agil, conseguiu em tempo deter o braço de Djar prestes a golpear o policial.

O perigoso menor foi então subjugado e reconduzido para o Brasil Novo.

Um cadaver no Capibaribe

Parece provavel a hypothese de um crime — O morto cumpria pena por homicidio

A policia maritima foi chamada, hontem pela manhã, para retirar um cadaver que boiava no Capibaribe, no trecho que passa comprehendido entre a ponte Santa Isabel e a ponte Bôa Vista.

O chamado foi feito pelo commissario de plantão na delegacia do Pateo do Carmo.

A POLICIA NO LOCAL

O auxiliar de permanencia na delegacia da policia maritima, que fica junto da ponte gyratoria, mandou incontinenti ao local, uma lancha, que retirou dagua o cadaver que boiava, pondo-o no cais da rua do Sol, ao pé da escada onde se faz o embarque de assucar.

A policia do 1º districto encontrava-se no local. O commissario Luiz de França enviara para ali alguns guardas-civis do destacamento da sua delegacia.

Foram revistados os bolsos da roupa com que se achava vestido o cadaver. Foi encontrado unicamente um caderno de notas com o cabeçalho da Great Western.

Após á chegada do corpo ao cais, a policia providenciou para ser o mesmo removido para o Necroterio de Santo Amaro.

O carro do Necroterio transportou o corpo.

O ESTADO DO CADAVER

O cadaver estava com os braços, o rosto e o pescoço comidos pelos siris. O ventre estava grandemente inchado.

Apezar de tudo, o morto foi logo identificado como Antonio Bento Alves da Silva, ex-conductor de trens da Great Western e morador no Alto de Paschoal, em Agua Fria.

CRIME?

Estivemos com o commissario Luiz de França que nos informou de que hontem pela madrugada chegara á delegacia do Pateo do Carmo, um menino alejado de nome João Francisco, dizendo ter visto um homem debatendo-se contra as aguas, debaixo da ponte Buarque de Macêdo.

O commissario de plantão desse dia, que era o sargento Gabriel, foi ao local, mas nada viu.

Adeantou-nos o mesmo commissario que um rapaz, Jovino de Tal, disse á policia ter ouvido gritos de soccorro nas aguas do Capibaribe, tambem debaixo da ponte Buarque de Macêdo, ás mesmas horas que João Francisco vira.

Bento Alves, o morto

Quanto á vida do morto, nos disse o commissario que Antonio Bento tentou matar o dr. Rodrigo Medicis, sendo por isso preso e tendo cumprido pena na Detenção.

Depois de posto em liberdade Antonio andava sendo perseguido, segundo elle mesmo dissera a pessoas de sua familia.

Em vista de todas essas circumstancias, presume-se ter havido um crime.

Foi aberto inquerito que está correndo na delegacia do 1º districto.

Antonio Bento é casado e deixou 3 filhinhos pequenos.

FACTOS DIVERSOS

QUEIXA-SE DO BARCACEIRO

Foi apresentada, hontem, á S. I. R. F. por Zuila Barbosa, uma queixa contra o barcaceiro Ludovico Barros Sant'Anna que, contractando pela importancia de 270$000 um carrinho de palha, não cumpriu a sua palavra e nem devolveu a importancia recebida adeantadamente.

A queixa de Zuila, que reside á rua Natividade Saldanha, foi registrada.

RELOGIO, CADEIA E MEDALHA

Jorge Gedeão compareceu, hontem, na S. I. R. F. afim de dar queixa sobre um furto de um relogio de prata com cadeia, tendo na extremidade uma medalha.

O furto verificou-se hontem em sua residencia, sita á rua dos Pescadores n.º 51.

ACCIDENTES DE TRABALHO

Balbino Baptista do Nascimento, pardo, com 28 annos de idade, foi soccorrido hontem pela Assistencia por estar com a perna direita fracturada em consequencia de um accidente de trabalho.

— João Pedro da Silva, com 19 annos, pardo, operario, quando trabalhava hontem no Pina, em uma officina de marceneiro, quebrou o braço direito, sendo soccorrido pela Assistencia.

PRESO POR DESORDEM

Foi preso hontem pelos guardas civis n.º 177 e 195, na rua do Fogo, Thomé Francisco da Silva, vulgo Zé Thomé, por estar praticando desordens.

AGGREDIDO NA GAMELLEIRA

Em consequencia de uma aggressão que soffreu hontem na Gamelleira, Pina, Luiz Vieira de Castro, preto, com 18 annos, jornaleiro, recebeu um ferimento a faca na região escapular direita.

A Assistencia o soccorreu e medicou.

HESPANHA

CONDEMNADO A 35 ANNOS DE PRISÃO

SALAMANCA, 8 (Meridional) — O Tribunal de Urgencia condemnou a 35 annos de prisão e a 20.000 pesetas de multa por perdas e damnos, o syndicalista Luis Labrador, accusado de ter assassinado em plena rua, no dia 10 de abril de 1935, um fascista e sua irmã.

O POBRE E ANTI-HYGIENICO COMMERCIO DE MIUDOS DE BOI

Como vivem os "miudeiros" da cidade - Poeira, chuva e moscas - Os impostos - O que a Prefeitura poderia fazer

Dois aspectos do commercio de miudos: ao alto, bancos localizados na rua Imperial; em baixo, os do citão do mercado de Afogados

Em innumeros pontos da cidade são encontrados quotidianamente os vendedores de fressuras de boi.

Desse pobre commercio vive grande numero de pessoas, são os "miudeiros". Elles fornecem á gente pobre o material para a "panellada", o "pé-de-vacca", o cozido de miudos e outros pratos populares.

As fressuras são postas á venda em taboleiros de madeira, que todos os dias recebem a mercadoria, soffrendo apenas uma lavagem summaria.

Os "miudeiros", que em sua maioria habitam os suburbios: levam suas "vendagens" para os pontos que têm maior movimento á noite.

No ponto de secção do Zumby, na rua Imperial, á margem da linha de Beberibe diariamente estacionam os vendedores de fressuras.

FALTA DE HYGIENE

Não podem os "miudeiros" respeitar muito os requisitos da hygiene.

Os taboleiros são postos no chão, nas calçadas ou sobre tamboretes. As moscas zumbem, em busca de alimento no sangue das fressuras.

Os cães se approximam, á espera de um pedaço de tripa.

Os vehiculos que passam levantam poeira que vae se depositar sobre a mercadoria. Isso acontece principalmente nos logares onde não ha calçamento, como no Zumby.

Aos sabbados e aos domingos, nas feiras dos suburbios, é grande a concorrencia dos "miudeiros".

"MIUDEIRO" DESDE CREANÇA

Nossa reportagem esteve na rua Imperial, no segundo chafariz da travessa do Souza. Ali estacionavam no momento quatro "miudeiros" e dois vendedores de peixe. O peixe estava no chão e os "miudos" em taboleiros, sobre tamboretes. Tambem se vendia carne, que estava pendurada no citão do chafariz.

Gallinhas e cachorros rodeavam os vendedores.

Conversamos com Amancio Pereira do Nascimento, chapa 17101.

— "Desde que nasci ha um ponto de "miudeiros" aqui na rua Imperial. Quer dizer que isso faz uns 40 annos. De primeiro era na calçada do predio 950, esquina da travessa do Raposo. Desde creança sou "miudeiro".

POBREZA

— "Nós passamos as noites ao relento. Nos dias de chuva é uma tristeza. Temos de supportar a agua nas costas. Quando a invernada é forte demais, vamos para uma casa aqui perto ou para o chafariz, si elle está aberto."

— Vende muito?

— "Nada, quasi nada, principalmente em dias de chuva. Amanhecemos com a mercadoria toda ahi, e sem dinheiro. E é preciso matar a fome da familia. Alem disso o figado e a rabada não podem molhar, que apodrecem."

A FISCALIZAÇÃO

— Ha fiscalização da Prefeitura?

— "Os fiscaes apparecem 3 vezes por dia. Alem das chapas, pagamos imposto pela fressura, que nos é cobrado no Matadouro de Peixinhos, onde vamos comprar.

O QUE A PREFEITURA PODERIA FAZER

Continuando, disse o sr. Amancio que á Prefeitura, uma vez que os "miudeiros" pagam impostos, seria facil construir um pavilhão que os livrasse da chuva. Isso contribuiria ainda, para que a venda se fizesse em condições um pouco mais hygienicas.

Procuramos saber os nomes dos vendedores. Os outros "miudeiros" eram José do Nascimento, José Ferreira do Nascimento e Joaquim Candido de Oliveira.

Os "peixeiros" deram os nomes de Emygdio Leal Ferreira do Nascimento e Lourival dos Santos Leme.

Quando este ultimo dizia seu nome ao reporter, um outro que despachava um freguez, gritou:

— "Eu sou Ulysses Leça dos Santos, vivo resfriado de tanto levar chuva!"

NO CITÃO DO MERCADO DE AFOGADOS

Estivemos ainda em Afogados.

Os "miudos" ali não são vendidos dentro do mercado, mas no citão, sob toldas que os "miudeiros" levantam em fileiras.

Manoel Lourenço da Silva, um vendedor com quem nosso reporter conversou, disse que no mercado não havia compartimento para a venda de "miudos".

Um movimento de revolta no "Brasil Novo"

Os presos teriam organizado um plano para matar o chefe da Secção de Roubos e Furtos — Uma barra de ferro apprehendida no xadrez

Raymundo Ferreira da Silva

Charlote é um malandro de 21 annos de idade, mais ou menos, com varios processos por crime de furto. A sua actuação não se tem limitado aos principaes districtos da capital. Em Limoeiro já elle praticou furto, lesando um jornalista daquella cidade.

Charlote é além de gatuno profissional, um individuo sempre revoltado e audacioso. Quando preso, seu comportamento é pessimo.

Espanca os companheiros, insulta as autoridades, faz barulho, provoca escandalos na prisão.

QUEBRANDO PRATOS

Ante-hontem, quando era servida aos presos a boia, *Charlote* entendeu de quebrar os pratos.

Niguem pôde evitar que elle satisfizesse o seu desejo.

Cerca de 30 pratos foram rebentados pelo malandro.

Varias vezes, ao acabar de comer, elle quebra a louça.

30 PRESOS

Hontem, o "Brasil Novo" era occupado numa de suas dependencias por mais de 30 homens, contando-se nesse numero além de *Charlote*, *Zé Magro*, *Pimentinha*, *Pesão*, *Alonso* e *Pescoção*.

Segundo crê a policia, *Charlote*, aproveitando o numero de presos, pensou em organizar um "complot" com o fim de matar o chefe da Secção de Roubos e Furtos, sr. Wanderkolk Wanderley.

O PLANO

De accordo com as informações da policia, o plano era o seguinte:

Na occasião em que passasse perto o chefe da S. I. R. F., elles promoveriam um escandalo afim de attrahir o sr. Wanderkolk ao xadrez. Uma vez que a autoridade estivesse dentro das grades, seria golpeado na cabeça por um delles com uma barra de ferro.

Diz ainda a policia que os presos estavam aguardando uma occasião propicia para a execução do plano, quando tudo o que se tramava foi descoberto, e sendo apprehendida a arma com que deveria ser sacrificado o chefe da S. I. R. F.

NEGAM O "COMPLOT"

Os detentos negaram o facto quando interrogados.

A reportagem do DIARIO DE PERNAMBUCO, approximando-se das grades onde se encontram os malandros *Charlote* e *Pescoção*, procurou ouvil-os sobre o assumpto.

Pescoção declarou que a barra de ferro apprehendida no xadrez foi recebida por elle de fóra do edificio, por intermedio de um individuo gordo, que não conhece.

Pezão

ALLEMANHA

DECRESCEU O NUMERO DE DESEMPREGADOS NA ALLEMANHA

BERLIM, 8 (Meridional) — Annuncia-se que o numero de desempregados, que se elevava em fins de maio 2.220.000, accusa um decrescimo de 2.130.000.

Pedindo um auxilio para os pobres

O padre Venancio de Mello dirige-se ao Syndicato dos Usineiros e á Sociedade Exportadora Assucareira

O padre José Venancio de Mello acaba de dirigir uma carta ao Syndicato dos Usineiros e á Sociedade Exportadora Assucareira a favor da Companhia de Caridade.

Quer aquelle sacerdote que seja cedida, á Companhia, como quota de sacrificio, algumas dezenas de saccos de assucar, mensalmente.

O pedido da padre Venancio é, sem duvida, extremamente justo e terá forçosamente immediata resposta favoravel.

A Companhia de Caridade distribue generos alimenticios a muitas centenas de pobres indigentes e mendigos. Mantem, ainda, aulas gratuitas onde estudam cerca de 1.500 alumnos, a cargo de 30 professoras.

A antiga instituição merece, pelos grandes serviços que tem prestado á gente pobre de Pernambuco, o favor que agora solicita dos mais ricos.

E' a seguinte a carta:

"Em nome da Companhia de Caridade dirijo-me neste momento ao Syndicato dos Usineiros de Pernambuco e á Sociedade Exportadora Assucareira, pedindo um auxilio em favor dos mais pobres e necessitados de Pernambuco.

A Companhia de Caridade, tendo feito um appello semelhante ao Instituto Nacional do Café, por intermedio do dr. Edgard Teixeira Leite, esse Instituto remetteu-lhe ultimamente 2 mil saccos de café e 2 mil para a Santa Casa.

Afim de não desvalorizar o assucar é costume fazer um lote de sacrificio que é cedido ao estrangeiro.

Porque, senhores, não fazer uma cousa semelhante para auxiliar as obras de caridade e os pobres infelizes que ellas soccorrem? Será possivel que pessoas que não nasceram nem residem em Pernambuco mostrem mais compaixão com os pobres miseraveis de Pernambuco do que os filhos desta terra generosa? Não e creio.

Em nome do Syndicato dos Usineiros e da Sociedade Exportadora Assucareira, senhores, dignae-vos conceder uma quota de sacrificio a favor da Companhia de Caridade, para distribuir com seus indigentes e com milhares de creanças que ella ampara. Não é preciso um grande lote de uma vez, como fez o Instituto do Café, mas uma quantidade sufficiente para distribuição de cada mez: talvez uns 50 saccos. Em um dia podereis ganhar mais do que o que derdes num anno, si Deus vos ajudar.

Espero, pois, que as almas e corações generosos que fazem parte do Syndicato dos Usineiros e da Sociedade Exportadora Assucareira serão nossos advogados neste appello e estou certo que meu pedido não será em vão.

Com muita estima e profundo acatamento, subscreto-me, amigo dedicado e obr. mto. obrdo. — (a) Padre José Venancio de Mello".

Dia da Raça

AS SOLEMNIDADES COMMEMORATIVAS DE ANANHÃ NO GABINETE PORTUGUEZ DE LEITURA

No salão nobre do Gabinete Portuguez de Leitura, realizar-se-á, amanhã, um sarau artistico com que as sociedades portuguezas do Recife, festejando o dia da Colonia Portugueza do Brazil, relembrarão a grandeza do Dia de Camões.

Afim de solemnizar condignamente a data, foi organizado o seguinte programma:

DO DIA 10 DE JUNHO EM DIANTE

Abertura da sessão pelo sr. dr. Antonio Cruz, ás 20 1/2 horas.

I — Hymno da Colonia — Oscar da Silva. — Pela Tuna Portugueza; II — Recife|Recife (marcha) — Eusinho — Pela Tuna Portugueza; III Conto do Fagô — Villa Lobos. — Pela Tuna Portugueza e Orpheon da Brigada; IV — Reverie — Schumann — Pelo Orpheon da Brigada; V — Cedafeu — Br. Silva — Pelo Orpheon da Brigada; VI — Dois grandes poetas (conferencia — Pelo dr. Nilo Pereira; VII — Valsa em dó sustenido menor (piano) — Chopin — Rogerio Coelho Pinto; Danza (fox-trot) — Canto — Pelo sr. Armando Bonfoux. Acompanhamento de Rogerio C. Pinto; VIII — Discurso — Pelo prof. Herculano Reborêdo; IX — Alma da Raça (poesia) — Bento de Faria — Pelo sr. Mendes Ribeiro; X — a) Romance em fá maior; b) Minueto — Beethoven — Nanette Da Cavalcanti; XI — Versos — Por Austro Costa e Araujo Filho; XII — Allocução pelo dr. Antonio Pereira de Souza. Encerramento pelo consul de Portugal. Hymnos portuguez e brasileiro.

Não será exigido traje de rigor.

U.R.S.S.

ENUKIDISE FOI EXPULSO DO PARTIDO COMMUNISTA

MOSCOU, 8 (Meridional) — Foi publicado um communicado noticiando a exclusão de Enukidise do Partido Communista e do Comité Executivo Central "por corrupção na sua vida politica e privada", confirmando assim os rumores de estrangeiro de que Enukidise, apezar de antigo bolchevista, ainda pertencesse a uma familia burgueza.

De 1917 até fevereiro de 1926 exercera Enukidise as funcções de secretario do Comité Executivo Central.

SPORTS

(Conclusão da 6.ª pagina)

COMO SE MANIFESTARAM ALGUNS PROMOTORES DA CORRIDA

HOUVE UM TREINO HONTEM

Hontem realizou-se um treino dos carros que vão correr. Correram todos os carros inscriptos que desenvolveram uma media de 130 kilometros.

Apezar da não annunciado o treino attrahiu grande assistencia.

Todos os carros mostraram-se promptos para a disputa de hoje.

CAMPEONATO JUVENIL

Disputarão hoje prova official de campeonato as turmas juvenis do *Santa Cruz* e *America*.

O quadro do *Santa Cruz*, campeão do anno passado, vae firme no presente campeonato.

O *America*, entretanto, espera surprehender o seu rival.

O jogo será no campo do *Sport* e terá no apito o sr. José Reis Travassos.

JUVENIL INSCRIPTO

Inscreveu-se perante a Federação o juvenil Rufino Alves dos Santos, por 2 annos, para o Santa Cruz.

MEDICOS DA FEDERAÇÃO

A F. P. D. acaba de nomear medicos para o seu serviço os drs. Florencio Cunha e Gonçalo de Mello.

INSCRIPÇÕES RENOVADAS

Foram renovadas na F. P. D. as seguintes inscripções:

Oscar Coelho, por 2 annos, para o Auto Club; Rubens Pires Passo, por 3 annos, para o Tramways; Olegario de Souza Oliveira, Arnaldo Vieira de Araujo, por 2 annos, para o Encruzilhada; Walfrido Ferreira de Lima, Francisco Assis de Oliveira e Abelardo Silvino da Silva, por 3 annos, para o Flamengo.

ASSOCIAÇÃO GRAPHICA DE ATHLETISMO

(AGA)

A commissão organizadora desta associação convida os graphicos para uma grande reunião a se realizar no dia 14 do corrente, ás 17,30, na séde do Syndicato Graphico, á rua do Imperador, 331, 3º., afim de tratarem de assumptos de maxima urgencia.

A commissão: Nathanael Lima, Osvaldo Lima, João Paulo de Souza, Antonio Valenguera, Francisco Monteiro, José Silva, Tranquillino Leça, Olivan Moreira, Manoel Carneiro, Euthimio Cavalcanti, Manoel Gomes, Luiz Medeiros, Euclides Cavalcanti.

WATER-POLO

SPORT CLUB DO RECIFE x A. F. A.

Para o jogo com o *Sport Club do Recife* em disputa do campeonato pernambucano de water-polo o director da sports nauticos da A. F. A. convida os jogadores abaixo designados a comparecerem ás 3 da tarde de hoje, devidamente uniformizados na piscina aberta de Santa Rita:

Grohmann — Moraes — Jorge — Benedicto — Miguel — Carlos Alberto — Baby — Paulo Joãosinho — Falcão — Lourenço — Zédalia — Zeca e Helio.

PALPITES PARA A TARDE DE HOJE

(ASSOCIAÇÃO DOS CHRONISTAS DESPORTIVOS DE PERNAMBUCO).

Concurso de foot-ball

"Taça Metallurgica Pernambucana"

ALFREDO CERQUEIRA — 1os. teams Nautico 2x0; Tramways 2x1; empate 2x2. 2os. teams Nautico 1x0; empate 1x1; Auto 2x0.

CAETANO CAMARA — Nautico 3x1; Tramways 4x2; Auto 2x1. 2os. teams Nautico 2x1; Tramways 3x1; Auto 2x0.

REYNALDO LINS — 1os. teams Nautico 2x1; Tramways 3x2; empate 2x2. 2os. teams Nautico 2x1; Tramways 2x0; Auto 2x1.

MANOEL MARCKMAN — 1os. teams Nautico 4x2; Tramways 4x1; Iris 2x1. 2os. teams Nautico 4x0; Tramways 3x0; Iris 2x1.

CHAVES MARTINS — 1os. teams Flamengo 2x1; Tramways 5x1; Iris 3x1. 2os. teams Nautico 3x2; Tramways 6x1; Iris 4x1.

LUIZ PERIQUITO — 1os. teams Nautico 6x1; Tramways 7x2; empate 1x1. 2os. teams Nautico 4x2; Tramways 3x0; Auto 2x1.

ANTONIO ALMEIDA — 1os. teams Nautico 3x2; Tramways 4x1; Iris 2x0. 2os. teams Nautico 3x1; Tramways 3x1; Iris 2x1.

BOAVENTURA TAVARES — 1os. teams Nautico 5x2; Tramways 5x0; Iris 2x0. 2os. teams Nautico 5x2; Tramways 5x0; Iris 2x1.

LUIZ CLERICUZZI — 1os. teams Nautico 5x2; Tramways 6x1; Iris 3x1. 2os. teams Nautico 4x1; Tramways 5x1; Iris 3x1.

AMERICO MAGALHÃES — 1os. teams Nautico 2x0; Tramways 2x1; Auto 3x1. 2os. teams Nautico 1x0; Tramways 2x1; Auto 3x1.

CLEOPHAS DE OLIVEIRA — 1os. teams Nautico 2x0; Tramways 2x1; Auto 2x1. 2os. teams Nautico 1x0; Tramways 2x0; Auto 3x1.

BERGUEDOF ELLIOT — 1os. teams Nautico 2x1; Tramways 1x0; Auto Sport 2x0.

2x0. 2os. teams Nautico 2x1; Tramways 1x0; Auto 2x1.

JOÃO RUFINO — 1os. teams — Nautico 2x1; Tramways 6x1; Iris 3x0. 2os. teams Nautico 4x1; Tramways 7x1; Iris 2x1.

FRUDENCIANO LEMOS — Nautico 4x2; Tramways 3x0; Iris 1x0. 2os. teams Nautico 2x1; Tramways 4x0; Iris 2x1.

HYBERNON BORBA — 1os. teams Nautico 4x2; Tramways 6x2; empate 0x0. 2os. teams Nautico 3x1; Tramways 2x1; empate 0x0.

JOSÉ RAMOS FILHO — 1os. teams Nautico 2x1; Tramways 3x1; empate 1x1. 2os. teams Nautico 2x0; Tramways 6x1; Auto 2x1.

BORBA JUNIOR — 1os. teams Nautico 4x2; Tramways 6x2; empate 0x0. 2os. teams Nautico 5x1; Tramways 2x1. empate 0x0.

FRANCIS HOLDER — 1os. teams Nautico 4x2; Tramways 2x1; empate 1x1. 2os. teams Nautico 3x1; Tramways 2x1; Auto 2x1.

AS CORRIDAS DE HOJE NO JOCKEY CLUB DE PERNAMBUCO

Para a sua reunião de hoje no hipodromo da Magdalena, o Jockey Club de Pernambuco organizou um programma composto de quatro pareos.

Haverá uma prova de 1.200 metros, correndo **Aceguá, Tarzan, Dó Maior** e **Carau'na** e que é a mais importante da tarde.

Na primeira carreira figuram **Olinda**, victoriosa domingo atrazado, **Tia Chica**, que obteve a segunda posição, **Pacatuba**, **Indio**, **Vamos ver** e **Pajuçara**.

A segunda prova tem como concorrentes **Onix, Mistral, Brasalina** e **Jupiá**.

E, finalmente, o ultimo pareo, disputado na distancia de 1.300 metros, que reune os fortes animaes Boliviano, Sonia, **Rebeca** e **Limoeiro**.

OS FAVORITOS

1º. PAREO — 900 metros.

Tia Chica para 1º. e **Olinda** para 2º., Dupla 12.

2º. PAREO — 1.200 metros.

Brasalina para 1º e **Onix** para 2º., Dupla 13.

3º. PAREO — 1.200 metros.

Aceguá, para 1º. e **Tarzan** para 2º. Dupla 12.

4º. PAREO — 1.300 metros.

Limoeiro para 1º. e **Sonia** para 2º., Dupla 23.

CONCURSO DE TURF

(ASSOCIAÇÃO DOS CHRONISTAS DESPORTIVOS DE PERNAMBUCO)

"Taça Café Belem" 3º. anno

Palpites para as corridas de hoje

KURICO VITRUVIO — 1º. pareo Olinda-Tia Chica; 2º. pareo Brasalina-Onix; 3º. pareo Dó Maior-Carau'na; 4º. pareo Limoeiro-Boliviano.

ROMEU MEDEIROS — 1º. pareo Pajuçara-Olinda; 2º. pareo Onix-Brasalina; 3º. pareo Dó Maior-Tarzan; 4º. pareo Sonia-Limoeiro.

CAETANO CAMARA — 1º. pareo Olinda-Indio; 2º. pareo Onix-Brasalina; 3º. pareo — Aceguá-Dó Maior; 4º. pareo Limoeiro-Boliviano.

HYBERNON BORBA — 1º. pareo Olinda-Pajuçara; 2º. pareo Brasalina-Mistral; 3º. pareo Tarzan-Dó Maior; 4º. pareo Boliviano-Limoeiro.

MANOEL MARCKMAN — 1º. pareo Pajuçara-Tia Chica; 2º. pareo Brasalina-Onix; 3º. pareo Dó Maior-Tarzan; 4º. pareo Sonia-Limoeiro.

CHAVES MARTINS — 1º. pareo Pajuçara-Olinda; 2º. pareo Onix-Brasalina; 3º. pareo Dó Maior-Tarzan; 4º. pareo Sonia-Limoeiro.

BOAVENTURA TAVARES — 1º pareo Tia Chica-Olinda; 2º. pareo Onix-Mistral; 3º. pareo Dó Maior-Carau'na; 4º. pareo Sonia-Boliviano.

ANTONIO ALMEIDA — 1º. pareo Indio-Olinda; 2º. pareo Onix-Jupiá; 3º. pareo Carau'na-Aceguá; 4º. Sonia-Boliviano.

MARIO LIBANIO — 1º. pareo Indio-Pajuçara; 2º. pareo Onix-Brasalina; 3º. pareo Carau'na-Dó Maior; 4º. pareo Boliviano-Limoeiro.

LUIZ CLERICUZZI — 1º pareo Tia Chica-Olinda; 2º. pareo Brasalina-Onix; 3º. pareo Dó Maior-Carau'na; 4º. pareo Boliviano-Limoeiro.

AMERICO MAGALHÃES — 1º. pareo Pajuçara-Olinda; 2º. pareo Brasalina-Onix; 3º. pareo Dó Maior-Carau'na; 4º. pareo Sonia-Limoeiro.

CLEOPHAS DE OLIVEIRA — 1º. pareo Pajuçara-Olinda; 2º. pareo Mistral-Onix; 3º. pareo Carau'na-Dó Maior; 4º. pareo Sonia-Boliviano.

PRUDENCIANO LEMOS — 1º. pareo Indio-Vamos ver; 2º. pareo Onix-Brasalina; 3º. pareo Aceguá-Tarzan; 4º. pareo Sonia-Limoeiro.

FRANCIS HOLDER — 1º. pareo Olinda-Pajuçara; 2º. pareo Brasalina-Onix; 3º. pareo Dó Maior-Tarzan; 4º. pareo Limoeiro-Boliviano.

ILEGÍVEL

2.ª SECÇÃO

DIARIO DE PERNAMBUCO

4 PAGINAS

ANNO 110 — Domingo, 9 de Junho de 1935 — NUM. 137

(Illustração de SANTA ROSA)

(Copyright do DIARIO DE PERNAMBUCO)

Os dois vinham conversando alegremente.

— Pois é, Amaury, hoje é o dia mais feliz da minha vida.

— Deixe disso...

Amaury olhou para o companheiro, como quem modestamente afastava o elogio que o outro lhe fazia com aquella phrase.

Nilo affirmou com segurança:

— Palavra! Você me tirou daquella vadiagem que já vinha me tornando a vida enjoada. A sua companhia me fez largar o "grupo" da esquina Que grupo!...

Meneou a cabeça, num gesto de quem media o tempo perdido.

— A sua companhia me fez ler os livros e ficar seduzido por elles...

O outro, timido, virou-se para o collega e ainda quiz negar o que havia feito:

— Você seria um bom estudante de qualquer forma. Faltava occasião...

— Pois a occasião foi você! Ora...

— Estou alegre como nunca estive. Esta medalha que eu trago aqui, devo-a a você em grande parte. Só quero ver o que mamãe vae dizer quando eu chegar em casa...

A physionomia de Nilo, numa exteriorização radiosa, abria-se toda de contentamento. O companheiro, ao lado, sacudindo a pasta no joelho num movimento de desleixo, ia acompanhando o prazer intimo que o collega sentia e participando de cada alegria que saltava de uma phrase sua como um pouco de sua obra.

Atravessaram a rua, escapolindo dos vehiculos que passavam buzinando e retomaram a calçada fronteira.

Amaury, que ia calado, apreciando o bom humor do companheiro, falou com sympathia:

— Agora, você só falta ser o primeiro da classe no meu logar...

— Eu?!... Nunca... Passar por você?... Em primeiro logar não tenho capacidade para isso. E, depois, se tivesse, não faria isso...

— Ora! Por que ?

— Pois se foi você que me levou para o caminho do estudo...

Ambos calaram-se por um instante.

Os dois garotos iam, lado a lado, tranquillos nos seus 10 annos de idade.

Nilo propôz de repente.

— Nós, agora, nunca mais nos separaremos!

— Está feito! — accedeu o outro, sem titubear.

— Palavra é palavra! — gracejou o collega.

Amaury respondeu:

— Pois bem! Eu não partirei o accôrdo...

— Eu tambem não...

Quando Nilo acabou de dizer esta phrase, Amaury parou no portão de uma casa e abriu-o rangendo a grade de ferro.

— Vamos entrar.

— Não, obrigado Amaury.

— Entre! — insistiu o companheiro.

(Conclue na 2ª pagina)

LIVRARIA COLOMBO

M. CAMPOS & CIA. LTDA.

Papelaria, Tipographia, Encadernação e Pautação

RUA DA IMPERATRIZ, 254

Telegr: — MAMPOS — Phone — 2744

O mais completo sortimento em livros de Direito, Medicina, Engenharia, Ciencias naturaes, Philosofia, Historia, Literatura, etc.

COMPLETO SORTIMENTO DE ARTIGOS ESCOLARES

MEMORIAS DE LISZT

DE GLASGOW A WEIMAR NO ANNO DE 1885

Frédéric LAMOND

(Para o DIARIO DE PERNAMBUCO)

Desde os primeiros dias da minha mocidade, em que passei na Escocia, tenho sido um grande admirador de Liszt. Esta admiração pelo grande compositor nasceu em mim pela primeira vez por intermedio do meu irmão mais velho. Depois disto Hans de Bulow deu uma serie de concertos na Escocia, e em nenhum dos programmas omittiu o nome de Liszt. Alem disso, no inverno de 1876 a 1877, Bulow cumpriu um contracto de quatro mezes como dirigente em Glasgow, minha terra natal. Causou admiração quando elle exhibiu o poema symphonico "Os Preludios." A opposição ás obras de Liszt feita naquelles dias em certos circulos musicaes na Inglaterra e Escocia, contribuiu para augmentar a minha parcialidade e enthusiasmo pelo mestre.

Quando em Julho de 1885 conclui os meus estudos no conservatorio de Frankfurt-am-Main, meu professor Max Schwarz, disse-me: — "Agora você é um artista e póde se apresentar a Liszt em Weimar. Dou-lhe uma carta de recommendação e lhe aconselho a não desistir da viagem, pois elle já está em idade avançada e sua saude não é como outr'ora.

Deram-me outra carta para levar; era de Carl Stasny, um ex-discipulo de Liszt, endereçada a Arthur Friedheim, um discipulo enthusiasta do mestre. Friedheim usava termos muito intimos com o grande homem, e fazia-se de uma especie de amanuense para elle.

Logo puz-me a caminho, chegando num sabbado na linda cidade de Weimar. Fui com a carta de recommendação para Friedheim. Sentia-me tão timido na expectativa de encontrar Liszt, que Stasny suggeriu a Friedheim que elle deveria conduzir-me pessoalmente ao mestre e entregar-lhe a carta de Schwarz. Grande foi o meu desapontamento quando, batendo á porta de Friedheim, fui informado de que elle não estava e provavelmente não voltaria logo.

Voltei para o meu modesto quarto no Hotel Chemnitius. O que deveria fazer agora? Fui informado que no dia seguinte, domingo Liszt estava para dar uma recepção e eu não estava convidado! Fiquei grandemente abatido.

***

Alguem bateu á porta. Era um moço attrahente, usando cabellos compridos e um broche de gravata com um retrato. Inclinou-se reverentemente e disse: — "Chamo-me Friedheim." Li a carta de Stasny e quero convidal-o para visitar-me esta tarde no Hotel Russischer Hof. Será uma opportunidade para conhecer todos os seus companheiros." Sem esperar resposta, retirou-se.

Estava encantado com esta surpreza, quando de repente batem segunda vez á porta. Entrou um rapaz franzino e de physionomia séria, sendo ainda mais compridos os seus cabellos. Tambem usava da mesma maneira um broche com o retrato de Liszt. Inclinou-se solennemente qual um mandarim, e disse: — "Chamo-me Conrad Ansorge" — e de repente tambem saio.

Bateram pela terceira vez á porta e entrou outro moço. Este tinha os cabellos como de um crango-tango, e parecia amedrontado. Que elle fosse um ser humano, distingui notando o broche de gravata com o retrato de Liszt. Pela terceira vez um solenne cumprimento e: — "Chamo-me Karl Schroeder." Como seus antecessores, não esperou resposta, e desappareceu.

Na mesma tarde no Russischer Hof, fiz relações com os principaes da classe de Liszt de 1885. Além de Ansorge e Friedheim, estavam presentes: Bernhard Stavenhagen, Alexander Siloti e Moritz Rosenthal. Basta mencionar os nomes de Eugen d'Albert (que estava com Liszt mais ou menos em 1882), Alfred Reisnauer e Emil Sauer, para mostrar que os annos de 1882 a 1886, quando o mestre morreu, formaram um periodo brilhante da escola de Liszt.

***

Chamei Friedheim ás sete horas no domingo. Quando subiamos a escada da casa onde Liszt morava, e que mais tarde foi transformada no "Liszt Museum", senti maior devoção de que se tivesse entrado numa igreja. O mestre appareceu immediatamente.

O sonho da minha infancia e da minha mocidade se tinha tornado em realidade. Estava diante do homem que, na sua infancia tinha recebido o beijo de consagração do sublime Beethoven. Este era o homem que tinha deixado o mundo musical inteiro em admiração perplexa por seus triumphos excepcionaes como um pianista. Estava diante da personalidade legendaria que fôra amigo de Chopin e Berlioz, que quebrara uma lança em defesa de Richard Wagner, que collaborara no grande acontecimento de Bayreuth. Diante de mim estava o creador da tremenda "Faust Symphony" e "Graner Messe", e muitas outras obras gloriosas.

Liszt

Um homem idoso, usando o habito de um padre, com cabellos brancos caindo em cachos, e face enrugada, estava diante de nós, fitando-nos com interesse. Friedheim se adiantou, beijou a mão do mestre, e disse: "Apresento-lhe um jovem escocez, Frederic Lamond. Elle tem uma carta de Max Schwarz de Frankfurt-am-Main para o senhor." Liszt tomou a carta, e em seguida, virando-se para mim, segurou-me a mão firmemente e disse: "Schwarz escreve que você póde dar uma bôa interpretação da Sonata op. 106. Muito bem! Amanhã á tarde, ás quatro horas, quero ouvil-o tocar a Fuga!"

Cantando o thema da fuga, tocou-me no hombro, e fui despedido, cheio de alegria, mas incapaz de pronunciar uma palavra.

Desde então começou o tempo mais feliz de minha vida. Quatro vezes por semana foi-me permittido ir á casa de Liszt, e nas poucas semanas que estive com elle em Weimar, toquei todo o meu repertorio. Algum tempo depois estava com o mestre em Roma, e então outra vez com Stavenhagen, e em Abril de 1886 em Londres.

Em Weimar entreguei-me inteiramente aos estudos technicos, pois o mestre exigia technica perfeita dos seus discipulos. Elle transmittiu o conhecimento perfeito de toda questão de technica. Os discipulos menos talentosos não colheram nada de suas lições; elle raramente os ouvia, deixava-os tocar a sós, ou seguindo suas execuções com ligeiras observações. Para com os talentosos era severo e inflexivel quanto ao compasso e interpretação.

Em seguida sentava-se ao piano, e um encanto magico saia de sua personalidade fascinante que era indescriptivel.

***

Nunca poderei me esquecer como interpretava a ultima variação dos Estudos Symphonicos de Schumann. Nunca ouvi outro pianista tocar aquellas maravilhosas variações como elle. Então as chamadas "Finlefanzen", as cadencias e ornamentos das suas proprias phantasias e rhapsodias, elle tocava de uma maneira incomparavel, que nem mesmo Rubinstein. Brahms disse uma vez de Rubinstein: "Quando Rubinstein melhor se expressa fazme lembrar Liszt."

Nunca acceitou dinheiro de seus discipulos. Por isso elles não tomavam lições em dias certos. Que dinheiro se poderia pagar por uma lição de Liszt? Bulow, foi um digno successor de Liszt em nunca acceitar um real de seus discipulos na arte. Ambos os mestres consideravam isto "Noblesse oblige." Liszt, mais que qualquer outro grande mestre de sua epoca, era um verdadeiro e genuino Christão, na mais fina significação da palavra.

Como um artista creador, elle tem sido desprezado por muitos, e até mesmo hoje alguns procuram comprehendel-o como tendo sido um mero amador. Mas suas obras vivem e não podem ser destruidas. Como homem e como artista elle tem sido para mim um exemplo brilhante. Hoje quando rememoro, agradeço ao Creador o privilegio de ter conhecido o grande artista, aquella admiravel e unica personalidade, Franz Liszt, que me tem influenciado por toda a vida a seguir os seus ensinos.

Que o ardente espirito de Franz Liszt possa continuar a viver por todos os tempos para o bem e gloria da arte!

O MENOR annuncio no MELHOR jornal implica no MAIOR reclame

Em torno ao «affaire» Bremond

Paulo de Couto MALTA

(Para o DIARIO DE PERNAMBUCO)

Figura curiosa a desse abbade Bremond! Apostolo, nem sempre esteve curvado á disciplina theologica e nunca viveu enxaqueado dentro das rigidas leis do dogmatismo religioso, por isso mesmo que era uma figura curiosa...

Um agouro proximo fez justamente dois annos que falleceu, e se a Igreja nada perdeu com sua morte, já a cultura franceza resentiu-se in-spirito de um de seus mais puros representantes. Sua vida está tão intimamente aferrada á historia do pensamento religioso francez que se torna impossivel sem desprendel-as, deixal-as parcialmente. Isso porque, antes de tudo, foi esse homem um pesquisador, um analysta de factos, um argumentador robusto de acontecimentos historicos. Dir-se-ia um douto e não foi mais que um homem de gabinete voltado para o passado.

As questões que ventilou, acerca do problema religioso em França, desde Fenelon até Maurisc, tiveram uma resonancia que tão cedo não se apagará, e demonstravam um contradictor á moda antiga, desses que arrostam o perigo sem attentar em suas consequencias immediatas.

Optou por Fenelon numa época em que toda a tradição sorbonnica da França pronunciava-se por Bossuet. Jamais tergiversou com os adversarios quando estava em jogo suas convicções proprias. Adverso a curveteamentos, apesar de ser um legitimo representante de Christo, deixou-se impellir pelos ditames do coração, nunca consentindo mesmo, que essas leis viessem ao seu encontro, indo elle ao seu encalço, com receio, com pudor feminil, que ellas perdessem dessa forma, a ineffavel belleza de sua expansibilidade.

Achamos — com tolerancia, bem entendido — que ha um liberalismo de coração que dilata sensivelmente o sentimento religioso da pessoa humana. Sem elle, como infiltrar-se o apostolo nesses meandros inaccessiveis da alma? Pode por acaso a religião elevar-se, enrijecer-se, empinar-se, sem estar aparelhado a esses dispositivos? Creio que não, salvo interpretação superior: Em torno do catholicismo, elle, o liberalismo do coração, gravita da maneira mais indestructivel, e, alindir a uma em detrimento da outra é separal-as, desmoldal-as, dividir áquillo que o Christo tão cuidadosamente uniu.

E' preciso porem ter em vista que ha um liberalismo do coração e um outro paradoxalmente dogmatico. Todavia quantas modalidades, e que de dispares interpretações estão os dois sujeitos! Comquanto approximados, não pactuam porem, sendo que em materia de dogma o coração entra no caso como peso morto.

O abbade Bremond em seu discurso de recepção, sous la cupole, golpeou o assumpto com irreprimivel agudeza:

"Ce liberalisme du cœur, disse elle consiste á mettre l'accent sur ce qui rapproche et non sur ce qui divise."

Todos os actos de sua vida porteram-se nesse sentido e por viver fiel a elle, engrimpado a esse "accent" é que foi contra os systemas a que devia obediencia, em favor de seus sentimentos pessoaes. Teve as ordens suspensas, e foi guindado pelo pensamento theologico da europa, á condição de modernista. O accidente historico passou á historia com o nome de o drama de Mulberry House.

Maurice Martin du Gard no seu opportuno livro Du Saint-Bouvé á Fenelon episodia o gesto de Bremond com um rigor tão ao relevo que se observa não ter a amizade em nada contribuido para offuscar sua realidade.

Aos dezesete annos deixa Bremond os estudos catholicos no collegio de Aix e impulsionado pelos desejos dos jesuitas amigos da familia, parte para a Inglaterra, ao paiz de Galles onde ultima sua formação religiosa. Suas leituras revelavam desde cedo um temperamento de estudioso, de calculador, todo concentrado na meditação dos problemas philosophicos. Delle, conta o seu irmão André: (1)

"Henri apprenait donc la théologie, discutait, passait facilement d'excellents examens de dogme, et tout le temps s'instruisait de beaucoup d'autres choses. Disons tout d'un mot: il achevait de découvrir l'Angleterre. La découverte avait commencé à la maison paternelle. A' cet enfant avide de lecture, la

Henri Bremond

littérature moderne était parcimonieusement mesurée. Vers la treizième année, pendant une longue convalescence, son père lui lisait Eugénie Grandet. C'était la meilleure des initiations, mais elle ne pouvait se prolonger. Balzac, avec bien d'autres, restait sous clef. Ce n'étaient pas "des livres pour les enfants". Mais nous avions, pour compenser, abondance de littérature anglaise: les traductions de Walter Scott, de Dickens... Dickens surtout. Oliver Twist, Dombey, Pickwick nous ont tous passionnés, sans préjudice, j'espère, de notre latinisme héréditaire. C'était déjà l'humanité et l'humour de la vie anglaise... presque contemporaine."

Sua anglomania esteve mais de um vez á mostra. Chegou a sustentar com Paul Souday uma interessante polemica sobre a expressão "to realize" que applicava em seu sentido britannico. O rigorismo com que discutia seus pontos de vista, grangeou-lhe mais tarde a alcunha de abbé tempête, por signal que indevidamente, pois era de uma bondade que nunca se encobria e estava sempre á vista. Só era duro em replica quando a idéa em foco exigia energia, e se ella não se fazia necessaria era de uma lhaneza de trato que tocava as raias da benignidade. Se errava não perdurava no erro, achando que ha mais nobreza em reconhecel-o, que permanecer egoisticamente atado a elle. Sendo pela indole avesso a qualquer sorte de subserviencia, esse letrado, erroneamente adaptado para a funcção ecclesiastica, não se curvava nem mesmo ás exigencias da carreira, quando ellas entravam em conflicto com seus incorruptiveis principios. Não era o typo ideal que a igreja reivindica para assegurar sua grandeza. Sua actuação literaria em revistas inglezas e francezas já presagiavam o caracter do futuro batalhador.

Certas "liberdades" inquietavam os amigos e — forçoso é reconhecer — mal grado seu "quietismo", sua Histoire littéraire du sentiment religieux en France é uma obra de inigualavel sabedoria e hoje é impossivel pervagar em torno á Fenelon e a Bossuet e os valores mais expressivos do pensamento catholico francez, sem a collaboração desses compactos onze volumes.

Entre os seus amigos inglezes figuravam em primeiro plano, o barão de Hugel, Chanoine Ernest Dimnet e George Tyrrel. Ao ultimo devotava uma amizade inamovivel, fortificada por um commum afinidade de gostos livrescos.

(Conclue na 2ª pagina)

LIVROS NOVOS

DEMONSTRAÇÃO POPULAR DA VERDADEIRA RELIGIAO

Sob este titulo, acha-se publicado um dos maiores livros da epoca contemporanea, escripto pelo frei Affonso Maria. (Ordem Carm.). E' uma obra de folego, mas num estilo corrente, e está ao alcance de todas as camadas intellectuaes. Dado á sua grande finalidade, todos devem lê-lo.

Um grosso volume, encadernado, com 712 paginas, custando apenas 20$000. A venda nas principaes livrarias e na LIVRARIA CRUZEIRO, unica distribuidora do norte do Brasil, á RUA JOAO PESSOA, 371 — RECIFE.

VIDA LITERARIA

Octavio Tarquinio de SOUZA

(Copyright do DIARIO DE PERNAMBUCO)

A biographia, genero literario na moda, é, acima de tudo, o estudo da personalidade. Estudar um homem, não só nos seus actos, na sua projecção exterior, na sua vida em sociedade, mas no seu feitio profundo, na sua multiplicidade intima, na sua complexidade, eis o que procuram hoje os biographos.

Dahi as affinidades com o romance, a tentação e o perigo da chamada biographia romanceada, em que é tão habil um Maurois e em que é mestre um Lytton Strachey.

Não é só a auto-biographia que participa dos dois elementos que suggeriram a Goethe o titulo de suas memorias — poesia e verdade; tambem a simples biographia faz essa mistura, por maior que seja a preoccupação da verdade, por mais escrupuloso de imparcialidade que seja o biographo.

Para não ser assim, a biographia se torna o mais estafante e aborrecido dos generos literarios e, pela frieza da narrativa, pela massa de documentos enfileirados, pela ausencia de vibração, assume todos os caracteristicos do relatorio, peça soporifera, fastidiosa, parte integrante do funeral do morto, segundo Strachey...

GASTÃO DE ORLEANS — O ULTIMO CONDE D'EU. ALBERTO RANGEL. — Companhia Editora Nacional — São Paulo — 1935.

Não direi que o livro compacto do sr. Alberto Rangel é um panegyrico, mas está muito longe disso. O tom, da primeira á ultima pagina, é sempre encomiastico, de admiração constante, de quasi enthusiasmo. Para o autor, o Conde d'Eu foi um homem sem defeitos, teve sempre razão, andou invariavelmente certo.

E' incontestavel que o moço Principe Consorte ganha consideravelmente em ser conhecido á luz da documentação em que o alinha o senhor Alberto Rangel e essa documentação, que é um dos maiores meritos do livro, fala deveras em favor do Conde d'Eu, revelando um homem de bem firme, lucido, que via as coisas com clareza e agia sem tergiversações.

Nascimento, meninice, primeiro exilio, educação, campanha riflenha, estudos militares em Segovia, tudo isso tem para nós um interesse mediocre e são afinal guardadas differenças e peculiaridades, de etapas das vidas de muitos outros principes do seculo XIX, de alguns outros rebentos da familia Orleans.

O Conde d'Eu só nos toca quando se translada para o Brasil e começa a viver entre nós, o que vale dizer, a partir do seu casamento com a Princeza Isabel.

Esse casamento marca bem a ausencia de qualquer romantismo, de qualquer sombra de sentimento: é o negocio, a conveniencia, o partido, segundo os estylos do pessoal aristocratico e tambem da boa burguezia.

A 2 de setembro de 1864 desembarcavam no Rio de Janeiro o Conde d'Eu e o principe Augusto de Saxe-Coburgo-Gotha, consignados ás duas filhas do Imperador do Brasil. Nem siquer sabiam elles a que princeza eram destinados, parecendo a principio que o principe de Saxe se casaria com a princeza Isabel.

Em carta escripta a sua irmã Margarida, datada de 6 de setembro, o Conde d'Eu diria: "Les princesses sont laides mais la seconde "decidera" mein bien que l'autre, plus petite, plus forte et en somme moins sympathique".

Doze dias depois, pedia o conde a mão de Isabel, insistindo na informação acerca de sua fealdade, em nova carta á irmã: "Je te préviens qu'elle n'a rien de tout de joli dans la figure".

E o principe, nos seus vinte e dois annos, era um bello rapaz, alto, de hombros largos, fronte vasta e um pequeno bigode a Carlito, como hoje se usa.

Mas casar era o fim de sua viagem. A' assignatura do contracto ante-nupcial que constava de 22 artigos e mais um addendo, precedeu longa e sturada discussão. Tudo estava previsto meticulosamente: os nubentes deviam fixar domicilio no Brasil; a dotação annual paga pelo Thesouro seria de 150:000$000, para o enxovel se fixava a somma de... 200:000$000; e a installação da residencia do casal custaria 300:000$000...

Nessa epoca, quando o orçamento geral do Brasil era de menos de 55 mil contos e só a familia imperial tinha uma lista civil de 1.100:000$000, os gastos que o paiz fazia com o casamento do principe eram realmente regios.

A 15 de outubro realizou-se o casamento, com "a pompa de rango um tanto lusitano, polida, vetusta e pouco cuidada da casa imperial" (pg. 151). Entre o dia do desembarque do conde d'Eu e o [illegible] das bodas, mediaram 43 dias apenas. Mais depressa era impossivel...

Escrevendo, vinte dias depois, ao duque de Nemours, seu pae, falava da felicidade de sua vida conjugal e, em carta á irmã, descrevia a sua lua de mel, nos arredores de Petropolis, num "cottage" entre montanhas.

Mas, as delicias dessa iniciação foram em breve perturbadas com a calamidade publica da guerra. A 14 de dezembro de 1864, começou a grande campanha. Depois de uma rapida viagem á Europa, voltou o conde d'Eu ao Brasil. Começa aqui a grande phase de sua vida no Brasil, sobre ella o sr. Alberto Rangel projecta uma luz inteiramente nova, graças aos manuscriptos do archivo do Castello d'Eu e o seu biographado, força é reconhecer avulta num plano mais alto, em linhas nitidas, como um homem de caracter, cheio de nobres qualidades.

Com as preciosas fonte de informação de que dispoz, pôde o sr. Alberto Rangel restaurar a physionomia moral do conde d'Eu, refugando aquella parte de lenda que o desfigurava. Já não será mais possivel falar do principe ambicioso, vaidoso, sempre antipathico, sordido explorador de cortiços. Tudo isso se esboroa, á leitura da farta e convincente documentação em que se sustenta o livro do sr. Alberto Rangel. Ao contrario do retrato forjado pela maledicencia de seu tempo, na mesquinhez do meio brasileiro de então, o conde d'Eu nos apparece, agora, como um homem de grande equilibrio, de solido bom senso, vendo e julgando o Brasil, o seu povo, os seus homens politicos quasi sempre com muita clareza e imparcialidade.

Desde os primeiros momentos do seu regresso da Europa, em meados de 1865 ardia o conde d'Eu no desejo de partir para a guerra. Ambição de gloria, furor guerreiro, ou simplesmente o desejo de [illegible] um ocio que o devia affligir, o certo é que o conde d'Eu quiz tomar parte na guerra com um afinco e uma pertinacia que nunca esmoreceram. Innumeras foram as suas tentativas, constantes os seus esforços. Ao imperador dirigiu-se por varias vezes, implorando consentimento. Expos motivos, apresentou razões, desfiou argumentos. Tudo em vão. Os obstaculos pareciam invenciveis. Bem consideradas as coisas, não é difficil explicar a recusa, excluidas ainda as razões diplomaticas, as susceptibilidades das republicas alliadas.

Em primeiro logar, o conde d'Eu era um estrangeiro. Em epoca de exacerbação patriotica, com as paixões nativistas exaltadas, era natural a repugnancia de confiar a um francez a direcção da guerra. E' certo que o conde d'Eu não fazia questão do commando geral, mas a sua qualidade de marido da herdeira do throno e de marechal do Exercito não lhe tornaria possivel outra situação.

Depois, esse estrangeiro, mal visto pela opinião, olhado com desconfiança pelos politicos dos partidos que disputavam o poder, era um joven de vinte e poucos annos e o Brasil nessa epoca não acreditava nos moços.

A guerra estava sendo dirigida por velhos e em verdade era duro melindral-os. Como, por exemplo, tirar Caxias, prestigioso, coberto de gloria, conhecido de paiz, depositario de sua confiança, e substituil-o por um rapaz cujas qualidades eram ignoradas?

Para aplacar os ardores do principe consorte, nomeou-o o Governo "commandante geral da Artilharia e presidente da commissão de melhoramentos do Exercito".

Em carta ao pae, a proposito dessas nomeações, dizia o conde d'Eu: "[illegible] tout cela. Mais le ne suis pas sûr[illegible] ce qu'il y a dessous".

[illegible] prudencia da commissão encarregada de regularizar e uniformizar todo o serviço interno e de campanha das tropas, bem como a legislação relativa ás penas, justiça militar, pensões, meios soldos, recompensas e outros ramos da administração militar...

Era um mundo de incumbencias e tudo ligado ás necessidades da guerra.

Estava assim o conde d'Eu em condições de conhecer de perto as mazelas da administração brasileira.

A guerra punha em evidencia a nossa desordem administrativa, a nossa desorganização militar, o nosso primarismo politico.

"O recrutamento, baseado em instrucções baixadas em 1822, isentava do serviço militar quem tinha uma profissão. Saia portanto do Exercito a reserva dos vagabundos e incapazes do Brasil, a ralé enfileirada dos seus ineptos." (pag. 153).

Propoz o principe o sorteio; oppoz-se á iniciativa da maior notabilidade administrativa militar da epoca, o general Souza e Mello!

No tocante ao apparelhamento militar, aos arsenaes e depositos de armas e munições, a correspondencia do conde d'Eu revela os abusos, as desordens e os crimes dos aproveitadores.

Em carta ao general Dumas, contava, a proposito da Commissão de Melhoramentos: "Figurez-vous que personne ne peut dire ce que le Brésil a acheté d'armes portatives dans le courant de l'année dernière. Le directeur de l'Arsenal d'après son souvenir personnel ne l'évalue pas à moins de 150.000 armes; et cependant n'en n'arme que tout au plus 60.000 hommes d'où les armes et n'en n'avons pas besoin de plus".

Para um exercito de 50.000 homens comprar-se só num anno 150.000 fuzis; [illegible] tudo calculado a olho, segundo a boa ou má memoria do director do Arsenal...

Um historiador que tivesse a volupia de patentear os desmandos e roubalheiras encontraria muito que investigar em materia de fornecimentos militares, ao tempo da campanha do Paraguay.

As guerras despertam grandes virtudes nobreza, heroismo, mas desenvolvem, na ruptura das barreiras habituaes, as paixões mais ignobeis e a cubiça mais desenfreada. E' a eterna historia dos novos ricos e dos aproveitadores.

Uma das impressões mais fortes que dá o livro do sr. Alberto Rangel é a da lentidão da guerra do Paraguay. E' verdade que ella durou mais de cinco annos; mas na narrativa do livro, que se arrasta através de mil e uma circumstancias que vem a tela no desdobramento da correspondencia do conde d'Eu, num processo que lembra a camara lenta de cinema e a preoccupação da factura dos films de longa metragem, dir-se-ia que a guerra durou sem annos. Aliás, a duração talvez excessiva da guerra é perfeitamente explicavel, não só pela falta de preparação militar, como pelas suas proprias condições. Toda ella se passou em terras estranhas e distantes, sem cartas, á mingua de elementos technicos indispensaveis, numa lucta diaria com o desconhecido e o imprevisto.

O capitulo III do livro, na parte referente á ordem de marcha ao Paraguay é por vezes angustiante no seu arrastar é uma marcha travada de cremalheira.

E o conde d'Eu sempre a disputar um logar na guerra, pleiteando com abundancia de argumentos o direito de bater se pelo Brasil!

Desenganado de vencer a resistencia do Imperador, mas não ousando culpal-o pelos embaraços que se antepunham á realização dos seus desejos, o conde d'Eu em cartas ao duque de Nemours, investia contra o Conselho de Estado: "la préoccupation constante des Conseillers d'Etat est d'assurer tout ce qui sert de la routine ordinaire. Ce sont eux qui consultés sur la question de l'esclavage et sur la liberté de l'Amazone répondent que le plus sage est d'ajourner indéfiniment ces questions; et ce sont eux qui naguère encore ont fait rejeter la proposition de la compagnie Cloëtine pour établir un télégraphe d'ici aux Etats Unis...

Guarda intransigente da rotina, inimigo ferrenho do progresso, eis a que se conduzia o Conselho de Estado!

Ao conde d'Eu parecia que o Conselho de Estado era um dos sustentaculos da permanencia de Caxias na direcção da guerra e essa permanencia era para o conde a razão da guerra não acabar nunca, o grande obstaculo á sua ida para o Paraguay.

Através de toda a sua correspondencia nesse periodo, mal se disfarça a malquerença, a indisposição do joven principe para com o velho Caxias. A cada passo surgem as criticas, as recriminações: "le système dilatoire de Caxias", "tout cet cet mené avec une mollesse extreme" "inertie inexplicable"; "les lenteurs de Caxias commençaient à impatienter beaucoup de monde"; "le marquis de Caxias ce fameux Cunctator"...

Um bello dia, Caxias, cansado, futrica de de intrigas, convencido de que a ocupação de Assumpção era o fim da guerra, abandonando o Paraguay, voltou para o Rio, e, aqui chegando, trancou-se em casa, recusando-se a visitar o proprio Imperador, sob a allegação de doença grave.

Chegara para o conde d'Eu a occasião. O Governo e Pedro II entendiam que era preciso "livrar quanto antes, o Paraguay da presença de Lopez" (carta de Pedro II ao conde d'Eu).

Com a nitida noção que tinha de suas responsabilidades, o conde d'Eu só acceiou a substituição de Caxias, depois de longas conversas com o Imperador, subordinando a effectivação do acto á annuencia de Paranhos, então no Paraguay, com poderes especiaes e em condições de opinar com acerto. Nesse sentido escreveu ao futuro visconde do Rio Branco uma carta, que é um grande atestado de seu equilibrio, tacto e lucidez de espirito.

Ei-o afinal no theatro da guerra em que ha cerca de quatro annos pretendia tomar parte.

General de 27 annos, é innegavel que a sua actuação foi acertada e efficaz, revelando-se soldado de verdade e não desmentindo os fóros de sua raça. Mas o papel que lhe coube desempenhar não recommenda o paiz á frente de cujo exercito combatia.

(Conclue na 2ª pagina)

Em torno ao «affaire» Bremond

(Conclusão da 1.ª pagina)

Ora, Tyrrel, ex-jesuita, teve por causa de heresia e de modernismo os exercicios ecclesiasticos suspensos. O delicto não arrefeceu em Bremond seu entusiasmo pelo amigo e continuou a manter com elle as mesmas relações de camaradagem de outrora. O momento em que elle teve que positivar, applicar esse "accent" de quem tinha sido o mais ferroroso defensor, apresenta-se em 1909. Tem então quarenta e quatro annos. Chamado a sussex encontra o amigo semi-morto, paralysado por terrivel molestia. O grande e leal companheiro achava-se inconsciente e incapacitado de uma retractação. Bremond não hesita: dá-lhe a absolvição sem condições, o que somente é permittido ao sacerdote quando duvida do estado de consciencia do moribundo. No dia seguinte assistia aos funeraes, dia as orações convencionaes e pronuncia a allocução funebre.

Maurice Martin du Gard conta como se passou a emocionante cerimonia: (2)

"L'heure des funérailles venue, Henri Bremond réunit les parents et les amis devant la petite maison, dans le Jardin de Mulberry House. Il déclara que, sans aucune pensée de révolte, il allait accompagner le corps et qu'il réciterait sur lui les dernières prières. Désireux d'éviter toute manifestation, il pria qu'on le laissât parler seul devant la tombe...

Sans surplis, sans étole, vêtu comme les prêtres catholiques en habit de ville, le père Bremond marchait en tête du cortège et conduisait le deuil... Au cimitière, il dit en anglais les prières ordinaires auxquelles les assistants répondirent. Il asperga d'eau bénite le cercueil et la tombe. Puis il prononça en anglais une allocution admirable. En presence d'anglicans, parmi lesquels plusieurs clergymen, en terre anglicane après avoir montré la tendresse que Tyrrel avait gardée pour l'Eglise de son enfance, il fit au nom de Tyrrel un acte de foi à l'Eglise catholique et adressa un adieu émouvant à son ami au nom de tous ceux qu'il avait aidés à aimer l'Eglise, catholique et le Christ toujours vivant. Paroles d'une discrétion irreprochable, paroles exquises et d'une invincible douceur, tout inspirées de la sympathie que peut seule donner l'amitié religieuse (il y a là un signe évident de noblesse et d'élection). Et paroles dignes certes, de celui que pleuraient en silence tant de catholiques et de protestants sincères de celui dont on peut dire que son cœur ne refermait que de la lumière et que sa vie fut l'écho bien réel du vœu suprême du Christ: Ut sint consummati in unum"...

Horas depois do commovente discurso, o bispo de Southwark, que aliás havia negado á terra christã ao morto agastado, pune de suspensão a divisa do homem que transgrediu com a legislação doutrinaria da Igreja. Roma ratifica a sancção, deixando-lhe tempos depois — devido á humildade com que se sujeitou á punição — o sagrado direito da missa. A phrase, que ao sentar no fauteuil de monsenhor Duchesne na Academia Franceza, saiu-lhe da bocca, com a violencia de um shrapnell, estava praticamente realizada, e talvez, tenha sido ella o factor mais preponderante e mais desculpavel de seu retorno á religião.

Como Fenelon — todo o pensamento bremondiano tem o signo de Fenelon — esse erudito não viveu alheio aos encantos da **parfaite oraison** e ao amor puro. Se aquelle deixou-se seduzir pelo mysticismo de mme. Guyon e pelo quietismo de Molinos é porque obedecia a imperativos da razão, como em Bremond provinham elles do coração. Fenelon teve vinte e tres proposições das **Maximes des Saints** condemnadas por Innocente XI e Bremond viu-se inhibido da pratica de seus direitos sacerdotaes. Ambos estavam accordes em que a lei divina é uma cousa e a temporal é outra.

Escreveu perto de trinta volumes de ensaios e de critica historica esse apostolo excepcional, sem contar os innumeros tomos da **Histoire**. Um livro seu leva o titulo de **Divertissements devant l'arche** e a historia do surrealismo nunca poderá ser evocada sem o concurso de seu **Poesie pure**. Colligia o ultimo volume da **Histoire littéraire** quando foi victimado pela molestia; escreve então o Ernest Dimnet: "Atravesso uma crise confusa, que os medicos não comprehendem, mas que me impede totalmente de escrever seja o que fôr." (3) Seus amigos — Mauriac, Martin du Gard, Albert Thibaudet, Brillant Valery — pretendem fundar, na rua Chaneinesse, uma sociedade que tenha por objecto o culto á sua memoria. Em sua cadeira na Academia, assenta sua figura alongada, esse literariamente falando muito menos catholico François Mauriac...

(1) Etudes — numero de 5 de outubro de 33.

(2) No livro, Martin du Gard, toma o testemunho de M. R. Gout que parece ter sido espectador visual da cerimonia.

(3) Nouv. Litt., numero de hommage, 26 de agosto de 33.

VIDA LITERARIA

(Continuação da 1.ª pagina)

Diz o sr. Alberto Rangel que "a guerra, no seu ultimo tracto, de Assumpção ao Aquidaban, não foi mais que a tomada consecutiva de contracto com uns bandoleiros", (pag. 233).

Era na realidade a caça a um homem, "vasta operação de caça policial", especie de guerra, cujo prolongamento, ao proprio conde d'Eu parecia ridiculo conforme ponderava em carta ao imperador (pag. 271).

E a obstinação do Governo Imperial e de Pedro II, estabelecendo como condição para o fim da guerra "a prisão e a fugida de Lopez do territorio paraguayo", teve qualquer coisa de monstruoso, que repugnou ao espirito de Caxias, levando-o com razão a abandonar os campos de batalha e recolher-se á casa.

Escrevendo ao general Dumas, dizia o principe consorte: "**on ne peut pas appeler guerre la poursuite d'un homme à travers le désert**"; e quem era tão facilmente em censurar as delongas de Caxias vendo o tempo escoar-se, a guerra prolongar-se, indefinidamente.

Comprehendendo quão ingloria se tornava a sua missão, como chefe "dessa caçada sem terreno palpavel" (expressões de uma carta sua ao Imperador — pag. 204), instava pela volta ao Rio.

O assassinio de Solano Lopez poz termo a essa situação deprimente e insustentavel. Mas para prender um homem não se recuara deante do exterminio vandalico de um povo, arrasado, comprimido, esmagado sem dó nem piedade.

A razão estava com Caxias, tratado pelo sr. Alberto Rangel com grande injustiça e evidente parcialidade.

Aliás, o ardor dos sentimentos monarchicos que o livro revela não permitte ao biographo do conde d'Eu uma attitude serena. Em tudo que se refere ao seu heroe tolda-lhe o espirito uma paixão enaltecedora que o leva só a ver virtudes e merecimentos, contrastando com a má vontade com que, por exemplo, julga um homem do porte de Caxias, negado e quasi injuriado.

O mesmo ardor monarchico impede que o sr. Alberto Rangel, cuja vida se tem consagrado ao estudo paciente da nossa historia, veja que a queda da monarchia era fatal (o proprio conde d'Eu é o primeiro a notar, reiteradamente, na sua correspondencia, os progressos da propaganda contra a monarchia e a decadencia de suas instituições), não havendo possibilidade da subsistencia de um throno, tendo neste uma princeza assessorada por um estrangeiro.

Como quer que seja, porem, este livro sobre o conde d'Eu, — a despeito de alguns cochilos homericos, exemplo: dar (pag. 202) como veraneando em Pouso Alto, em novembro de 1868, a marqueza de Santos e seu marido brigadeiro Tobias, quando este já era do outro mundo desde 7 de outubro de 1857 e aquella já morrera ha um anno (3 de novembro de 1867), com 69 primaveras, — pelo valor documentario, pelos aspectos novos com que apresenta a figura do principe consorte e ainda pelas investidas contra a gloria de Caxias, está destinado a ter grande repercussão.

OS EXERCITOS DA EUROPA

DIVERSAS INFORMAÇÕES ESTATISTICAS

Os effectivos do Exercito Vermelho que é actualmente o mais bem armado da Europa, contam 860.000 homens. O francez, em segunda logar, com 700.000. O inglez, que é mais modesto, com pouco mais de meio milhão, ao passo que o italiano, sem contar com as milicias fascistas, com 600.000.

Essas cifras são officiaes, extrahidas do "Bullectin Militaire" de 1932, o que vale dizer que agora já estão muito augmentadas, sobretudo depois do gosto de Hitler, desprezando as clausulas militares do Tratado de Versalles.

expulsando do organismo a SYPHILIS e as impurezas que podem ser a causa do rheumatismo, arthritismo, escrophulas, herpes, ulceras, boubas, dartros, eczemas, fistulas, empingens, dôres nos ossos, doenças no estomago e no figado e muitos outros males que trazem sempre grande soffrimento. Depura o sangue com o TAYUYÁ DE SÃO JOÃO DA BARRA cujos effeitos são notados logo ás primeiras dóses. Não exige dieta nem resguardo e é usado ha mais de 50 annos, sempre com successo, como provam numerosos attestados.

TAYUYÁ
DE SÃO JOÃO DA BARRA

ABANDONO

(Conclusão da 1.ª pagina)

ro. Quero lhe apresentar a mamãe.

Nilo quiz ir embora, mas o collega puxou-o pelo braço:

— Deixe de tolice. Está com ceremonia?...

Entraram.

Quando transpuzeram a soleira da porta de entrada, Nilo ouviu uma voz suave chamar.

— Amaury!

Logo em seguida, viu surgir na escada do "hall" uma senhora que virou-se para o collega:

— Só agora, meu filho? O café já está quasi frio...

— Hoje foi dia de distribuição de medalhas, por isso cheguei mais tarde.

E, voltando-se para o collega, apresentou-o á mãe:

— Meu amigo, mamãe, que tirou o 2º logar na classe este mez...

— Meus parabens!

A mãe abraçou o collega do filho com grande affecto.

— E você, meu filho?

—Tirei o primeiro...

— Ah!...

Correu para Amaury e beijou-o na fronte.

Emquanto isso, Nilo deixava-se invadir por uma leve tristeza. A sua mãe nunca teria aquella satisfação! No maximo lhe daria um beijo, mas um beijo frio, com carmim nos labios e frieza na alma...

Se estivesse sozinho, choraria com aquelle contraste. Era bem daquelle carinho maternal que elle precisava. Agora, descobria a causa do vazio de sua vida de garoto...

Virou-se, de repente, para a mãe de Amaury e desculpou-se:

— A senhora vae me dar licença, mas mamãe está me esperando em casa.

— Pois não, meu filho. Appareça qualquer dia desses. Eu quero que você seja amigo de Amaury.

— Sim, senhora.

E saiu, de cabeça baixa, com a impressão tocante daquelle quadro de despedida, em que Amaury abraçava a mãe com um carinho filial.

E foi pensando e falando alto, comsigo mesmo:

— Se mamãe me viesse receber hoje, como a mãe de Amaury...

Sorriu com essa illusão.

Ao entrar em casa, sentiu o primeiro symptoma de indifferença, sem uma vox que o chamasse.

Gritou:

— Mamãe!

Nada. Gritou de novo:

— Mamãe!

A empregada veiu:

— Paiiiu! Dona Irene não quer ser encommodada. Você sabe disso...

E, como para esbofetear o garoto com o seu conselho:

— Não grite mais, Nilo! Ella está com o dr. Augusto...

O garoto sentiu aquelle descaso. Era só o dr. Augusto, o dr. Augusto... Desde que perdera o pae a mãe não falava nem pensava em ninguem mais...

Começou a chorar. De repente, dona Irene indagou da sala ao lado, ouvindo o barulho do pranto:

— Quem está chorando ahi?

O garoto respondeu:

— Sou eu, mamãe!

D. Irene ordenou:

— Venha cá.

— Não! Eu vou depois...

— Está bem... Mas pare e chore!

Nilo pensou na mãe de Amaury. Se fosse ella, viria ver o que o filho queria. Mas a sua mãe...

Ficou absorto, olhando para o tecto. Depois, resolveu ir á sala, mostrar a medalha á mãe. Tentaria, pela ultima vez...

Correu na direcção da sala. Abriu violentamente a porta e, ia correndo na direcção da mãe, quando o quadro que presenciou fel-o recuar.

Dona Irene, abraçada ao dr. Augusto, beijava-lhe capitosamente os labios. Vendo o filho, indignou-se:

— Quem lhe mandou vir aqui?!

O garoto quiz falar, mas a mãe interveiu novamente, com uma raiva subita:

— Vá-se embora! Depois, nós conversaremos!

O menino quiz insistir:

— Vim mostrar a medalha...

A mãe chegou o rosto ao seu ouvido e falou baixo:

— Vá lá para dentro, se não quer levar um bofetão!

Nilo voltou-se e foi para a outra sala, batido, sem graça, quasi sem sentir o corpo quando andava...

E foi, de lagrimas nos olhos, mostrar a medalha de empregadas, á procura de uma voz amiga que lhe acolhesse carinhosamente.

Alimentação de fructas

As fructas devem tomar um logar especial na nossa alimentação. Creio que muita gente conhece o proverbio inglez: **Fruit is gold in the morning, silver at noon, and lead in the evining**, que se pode traduzir assim: as fructas são ouro pela manhã, prata ao meio dia e chumbo á noite.

Porém, esse proverbio se refere apenas ás fructas cruas. E' preciso considerar certas condições de taes fructas: calores excessivos durante o trajecto a partir do logar da sua origem; colheitas antecipadas que provocam certas perturbações desagradaveis ao paladar ou mesmo á saude.

Mas as fructas cozidas tambem são saborosas.

Como ellas contem tres quartos do seu peso em agua é sempre conveniente cozinhal-as ou assal-as com assucar, augmentando assim o seu valor nutritivo.

Todo mundo sabe que o assucar tem um papel muito importante na alimentação.

As fructas cruas quando estão bem amadurecidas ao sol e no ponto devido, contem a seguinte proporção de assucar: uva branca, 28 °|°; uva preta, 15 °|°; banana, 14 °|°; laranja, 12 °|°; cereja, 10 °|°. Infelizmente não é possivel serem aproveitadas todas as riquezas nutritivas dessas fructas, pois geralmente o amadurecimento é artificial.

Os Cremes, mingáus e mólho, acompanhados ou preparados com fructas são faceis de se fazerem e constituem pratos excellentes.

As fructas nacionaes devem ser usadas cruas, cozidas ou assadas. Pela facilidade da sua acquisição resolve-se muitas vezes o problema da alimentação nos lares onde não ha muitos recursos.

A TOSSE entraquece o organismo, incommôda, roube o somno e o socego e é uma porta aberta á doenças perigosas. Adulto ou creança, proteja-se da TOSSE com o GRINDELIA DE OLIVEIRA JUNIOR E' um delicioso peitoral cuja fórmula contem os melhores elementos para acalmar a TOSSE, favorecer a Expectoração e facilitar a sua eliminação do organismo. Ha muitos xaropes, alguns até com nomes semelhantes, nenhum porem igual ao legitimo.

NA TOSSE — BRONCHITE ASTHMA — ROUQUIDÃO USEM

GRINDELIA
DE OLIVEIRA JUNIOR

REPRESENTANTE E DEPOSITARIO:
J. CARLOS MAGNO
Rua do Livramento, 64-1.º — Telef. 6227

A guerra chimica ou a 3 dimensões

A PREPARAÇÃO BELLICA NOS LABORATORIOS — A SCIENCIA A SERVIÇO DA GUERRA — BOMBAS INCENDIARIAS, ASPHYXIANTES E A INEFFICACIA DAS MASCARAS — A AVIAÇÃO E O RADIO — A DEFESA NACIONAL DE ALGUNS PAIZES EUROPEUS

(Copyright do DIARIO DE PERNAMBUCO)

Tenente BERTHÉ-LOT

em face do desarmamento dos paizes signatarios do tratado de Versalles, vem provocando grandes agitações entre as nações que se dizem "leaders" da Paz.

Os commentarios politicos sobre o gesto de Hitler e suas consequencias sobre o socego europeu e mundial deixaremos para os especialistas em estudos de Politica International pois a nossa preoccupação no momento é, apenas, a de mostrar dos leigos, ou pelo menos, relembrar-lhes, o que será uma guerra na actualidade.

"Qu'il jaurait danger de mort, pour un peuple, de s'endormir confiant dans les conventions internationales, et qu'il paraît essentiel à la commission que les populations sachent quelle terrible menace est suspendue sur eux", taes foram as palavras textuaes, com que a commissão de peritos da Sociedade das nações, terminada a luta em 1918, se dirigiu áquella Sociedade abordando o emprego, no futuro, da nova e terrivel "arma chimica", especialmente quanto ao emprego de gazes.

Essa commissão de que fizeram parte chimicos do mais alto valor, como André Maya, pela França; Canuon e Ennetti, pelos Estados Unidos; Palermo e Angeli pela Italia; Bordet pela Belgica e Madsen pela Suecia, foi unanime em affirmar a terrivel ameaça, suspensa sobre os povos, devido aos progressos então realizados e aos que de futuro seriam obtidos nos laboratorios chimicos, em relação aos productos aggressivos.

A GUERRA CHIMICA

E' hoje muito mais economico e facil desencadear uma offensiva de gazes sobre uma tropa e sobre cidades abertas e longinquas, do que bater esses mesmos objectivos com grandes massas de metralha; póde-se, por isso, affirmar que a guerra na actualidade será em grande escala a guerra chimica.

Será levada essa guerra não sómente contra os exercitos inimigos que se defrontam nos "fronts", mas principalmente contra as populações desarmadas das cidades e dos grandes centros industriaes.

Será levado o massacre a essas populações, por meio de gazes que os aviões deixarão cair em quantidades espantosas, e a paz será concluida sobre os cemiterios das nações vencidas.

Será uma guerra insidiosa mas será a guerra, como todas as outras, provocada pela Politica Armamentista e esta, quem o sabe, commandada pelos capitaes dos formidaveis grupamentos financeiros das industrias interessadas, impatriotices e deshumanas.

Por esse ou por qualquer outro motivo será sempre a guerra; e na guerra é como na guerra — Matar para vencer.

Dahi, o dever dos governos de não descurar da industria chimica de seus povos e não deixar em abandono o estudo dos meios de protecção de sua população civil contra os ataques pelos gazes.

Em 1914-1918, foi incontestes a superioridade allemã no tocante á chimica, como ainda o é, actualmente, e isto porque as industrias chimicas desse povo eram grandes, muito especialmente quanto ás anilinas.

A PREPARAÇÃO BELLICA NOS LABORATORIOS

O soldado profissional perde pouco a pouco, o caracter de combatente individual para transformar-se em technico nos laboratorios ou em operario encarregado de manejar complexas machinas de guerra.

Nos gabinetes technicos e no socego dos laboratorios realiza-se incessantemente o estudo e a preparação para a guerra, e cada nação se esforça em assegurar não só os meios de ataques mais poderosos como tambem os de tornar inactivos os processos de ataque do inimigo. E para isso, sem descanço, lança mão dos recursos da espionagem, dos thesouros da sciencia e das previsões coordenadas.

Desapparece o homem como combatente isolado, desapparece o animal como meio de transporte, de choque e de tracção.

O motor substitue o cavallo. E para o official moderno, principalmente na Artilharia e na Engenharia, é mais importante ter um "Ford" "de bigode", que um cavallo de alta escola, ou um campeiro assustadiço.

Nos cursos de Estado Maior, os estudos até então detalhados e demorados sobre as manobras das armas no terreno, vem sendo orientados hoje visando o emprego de formidaveis machinas destruidoras modernas, que ceifam e devastam aos milhares, resultado de meticuloso afan scientifico no ambiente ignorado e modesto dos gabinetes de estudo technico, nos perigosos laboratorios e nas officinas. E isso porque, com as extensas frentes de batalha ao longo de toda uma fronteira, já não é mais possivel levar a effeito as engenhosas manobras envolventes e de desbordamento. As grandes linhas se immobilizam, para, no maximo, fluctuarem, num vai-vem de poucas centenas de metros e á custa de um tempo que se conta por mezes.

A SCIENCIA METALLURGICA FAVORECENDO A GUERRA

O fusil, cedeu logar á metralhadora e basta apenas uma dessas machinas para substituir 100 homens armados com aquelle.

A sua potencia de fogo é enorme e seu calibre attinge a 13 m|m, funccionando, quando para o tiro contra avião, com 2 e 4 armas conjugadas lançando balas explosivas e incendiarias.

O canhão, evoluiu á custa da sciencia metallurgica, da aero-dynamica e da ballistica para o formidavel 520 m|m, longo e sobre trucks, arremessando toneladas a meia de metralha, cada vez que em sua garganta de aço vibra a voz que argumenta o direito da força. A cada tiro elle recua, horrorizado de si mesmo, como que soffrendo o remorso pelo mortifonio que vae levar, á distancia, indistinctamente a velhos, a mulheres e a innocentes creanças, aos combatentes armados e aos que nos hospitaes curtem as dores de outras desgraças.

Os tanks, formidaveis blindagens rolantes, tudo devastam em sua passagem sobre as linhas inimigas, entrincheiradas ou não.

TORPEDOS DIRIGIDOS E ORIENTADOS E BOMBAS INCENDIARIAS

A metralha, como os torpedos, propulsionados, dirigidos e orientados automaticamente, e contendo formidaveis massas de explosivos, terá tambem sua acção muito augmentada e poda, por um só desses engenhos, fazer soçobrar o mais poderoso couraçado.

A technica dos armamentos, porém, ralhou com decisivo concurso com a invenção do novo meio de combate que, em logar de enviar projectis para attingir por choque o corpo do inimigo, envenena o ar, tornando-o irrespiravel em zonas de raios consideraveis, e nas anfractuosidades e abrigos onde até então falhavam os outros meios de ataque.

Este meio é o gaz, e quem o utilisa faz a guerra chimica.

O GAZ, ARMA TERRIVEL

Esse gaz, de multiplicidade de composição e propriedades, a technica moderna o conduz pelo ar, e com elle as bombas explosivas de grande potencia, incendiarias ou rompedoras.

Não mais se utilisa o canhão como meio de lançamento, mas sim o avião, que deixa cair sobre o objectivo visado uma verdadeira trombe destruidora.

Constituiu-se assim uma mudança capital e na guerra do futuro não veremos mais o romantismo do corpo a corpo e dos lances de baioneta e de espada.

Se um objectivo é inattingivel por milhares de homens formando numerosos batalhões e á custa de grande somma de baterias e centenas de canhões, será attingido por um golpe de audacia de um piloto que dirigirá o avião e por seu observador artilheiro, que derramará sobre o objectivo centenas de bombas de gaz.

E' a sciencia chimica, de braço com a mecanica, a serviço da guerra.

A technica triumpha.

A superioridade em efficacia não pertencerá mais ao belligerante numericamente superior em combatentes e sim ao que disposer da superioridade de suas machinas e de industria chimica.

A AVIAÇÃO E A T. S. F.

A T. S. F., cujos passos, na guerra de 1914-1918, sómente e com precariedade servia para communicações, é hoje auxiliar que promette grande apoio á guerra chimica. Por meio da T. S. F. já se consegue fazer decollar um avião carregado de bombas, oriental-o em vôo e manobral-o de modo a produzir o derrame de sua carga sobre um objectivo escolhido, para, em seguida, voltar ao campo de atterrissage.

Encaneca a guerra dos profissionaes de thesmas tacticos para surgir, nova, a guerra technica.

Esta, muito mais perigosa, visa attingir principalmente os não combatentes, passando sobre as linhas de defesa inimigas, para destruir suas obras vivas, isto é, a população civil e as industrias productoras do paiz, quer sejam destinadas á guerra, quer destinadas ao abastecimento do povo.

Para a execução de um grande ataque aereo apenas se exigem, hoje, nada mais que 6 horas. Ao contrario, a mobilisação guerreira de um exercito para a luta em campo raso exige muitos dias.

Esta, para um ataque aereo, que as autoridades militares competentes de um paiz sejam avisadas, por exemplo, ás 18 horas, em plena paz, de que um ultimatum vae ser dirigido, diplomaticamente, ás 18 horas, ao paiz visinho, e que a aviação deverá estar prompta para agir ás 2 horas ou antes. Nenhum aviador faltará á chamada e a mobilisação é muito mais rapida.

Como será dirigido um tal "raid"?

Claro que sua execução depende, em grande parte, de saber se é preciso contar com um effeito de completa surpresa ou se deverá ser prevista uma vigilancia activa da parte do inimigo.

Na segunda hypothese, muito mais difficil, esquadrilhas de combate, de aviões de caça, deverão preceder as esquadrilhas de bombardeamento para estabelecer a sondagem das forças aereas inimigas e se distrair para pontos diversos daquelles em que se pretenda fazer chegar os effeitos dos gazes.

Isto feito, umas 5 esquadrilhas de 10 aviões cada uma se dirigirá, em pouco tempo e em plena noite, para 5 centros populosos, onde saibam que as industrias se localisam no paiz inimigo.

Essas esquadrilhas voam baixo, contando, é certo, que alguns de seus aviões serão attingidos pelos canhões de defesa inimiga.

Na guerra nada se faz sem perdas.

Sobre as grandes usinas, as mais importantes, onde o trabalho se revela á noite, pela illuminação, ahi deixam cair suas bombas percutentes, cheias de phosphoro branco, incendiarias.

Um mar de chammas, inextinguivel pela agua, se propaga immediatamente

A INEFFICACIA DAS MASCARAS CONTRA OS GAZES

O operariado abandona o serviço das machinas e procura os abrigos (quando os ha).

A população das cidades, tendo tambem recebido algumas bombas, se alarma, tomada de panico, emquanto as sirenes espalham no ar seu clangor, soturno na calada da noite, como corujas piando. Os abrigos são procurados.

A T. S. F. dos aviões das esquadrilhas annuncia o successo da operação, emquanto o incendio se alastra impiedoso e violento, e sem que os bombeiros tentem a sua extincção.

Eis chegado o momento da verdadeira chimica e dos ataques violentos.

Outras tantas esquadrilhas de 20 aviões cada uma, conduzindo uma formidavel carga de bombas com gazes aggressivos para lançamento opportuno e sobre os objectivos já agora bem definidos.

Levam bombas capazes de fazer espalhar em poucos minutos densas nuvens e vagas de gazes combinados, formados de uma composição irritante, que o organismo humano não pode supportar e capaz de atravessar os filtros das mascaras e os tecidos dos vestuarios.

Tornando a respiração angustiosa, esses gazes irritantes obrigam a retirada das mascaras e a procura do ar livre, fóra dos subterraneos.

Ahi se dá então a tragedia final, fazendo-se sentir a acção de um outro gaz, subtil, traiçoeiro, inodoro ou de cheiro agradavel, que em poucos minutos produz, sem recursos, em milhares de habitantes, os esteriores finaes da Morte.

Os atacados, por certo terão seus meios de defesa antigaz, mas as surpresas de chimica são de tal ordem que os productos antidotos para determinados toxicos, ou apenas neutralisantes de sua acção, podem não ter a menor efficacia contra outros e, ao contrario, podem até auxiliar a sua acção.

Por tudo isso, já não é sem tempo que as populações civis sejam devidamente amparadas e instruidas sobre as possibilidades de defesa de previsão certa, e ao governo incumbe proporcionar o estudo dessas, contra as calamidades eventuaes ou meios de defesa ou especialidade no assumpto, facilitando tambem a formação de grandes industrias chimicas no paiz. Só assim poderá de um momento para outro mobilizal-as opportunamente para utilisação na Defesa Nacional.

No Exercito Italiano, possuidor de consideravel aviação mas de um corpo de chimicos tido como um dos menores na Europa, o quadro desses technicos se eleva na actualidade a mais de duzentos officiaes.

Producção e consumo de petroleo em 1934

A producção e o consumo de petroleo em 1934, augmentou em todo o mundo, de accordo com estatisticas americanas, já apparecidas. Isso prova que, apesar da crise mundial, o desenvolvimento do automobilismo, da aviação e de todos os outros numerosos meios de consumo desse combustivel não tem feito senão progredir, nos ultimos tempos.

A primazia continuou a caber aos Estados Unidos, com 946 milhões de barris de 140 litros, no anno passado. Mas os outros productores tambem augmentaram as suas producções consideravelmente, sendo digno de nota o que succedeu nos paizes que occupam os logares seguintes nesta lista, a Russia, com 165 milhões de barris e a Venezuela, com 136 milhões. Seguem-se a Rumania com 62 milhões; as Indias Hollandezas com 43 milhões; o Mexico com 35 milhões; a Colombia com 17 milhões; a Argentina com 14 milhões; Trindade com 11 milhões; o Irac com 4 milhões de barris. Aos Estados Unidos continua a competir, portanto, a primeira collocação, com mais de 60 °|° da extracção total. E a dotação da America, e mesmo da Asia, em relação á européa, continua a ser de uma esmagadora differença a mais.

Quanto ao consumo, igualmente em alta, as primeiras posições cabem aos Estados Unidos, á Russia, á Inglaterra, á França, ao Canará, á Allemanha, á Argentina e ao Japão, nessa ordem decrescente de volumes.

Como ha, entretanto, uma regular differença entre os totaes da producção e do consumo, os Estados Unidos, que dominam esse mercado, têm em execução medidas de limitação da producção, para que se mantenha o nivel dos preços.

sua pelle — sem nenhum exagero — si o leitor cuidar della com o ARISTOLINO. Suas conhecidas propriedades antisepticas e curativas amaciam e aperfeiçoam a pelle, corrigem a dilatação dos póros, fazem desapparecer as manchas, cravos e espinhas que tanto a enfeiam. Sendo um rebuço medicinal em fórma liquida, o ARISTOLINO não só serve para o banho, lavar a cabeça e para todos os fins a que se destina o sabonete commum, como tambem é um remedio sempre efficaz para todas as affecções da pelle. Em vidros grandes e pequenos, a preços populares.

Sempre muito bom para:

Espinhas	Cravos	Rimalhas	Frieiras
Manchas	Banho	Brotoeja	Coceiras
Cravos	Barba	Coceiras	Erupções!

e mais outros 36 differentes usos.

ARISTOLINO

MUNDO DE LUZ E DE SOM

"MONICA"

(DR. MONICA)

ROYAL

Não sei porque razão o Royal escolheu este film para a sua programmação de fim de semana. Seria muito mais logico que a SYMPHONIA, que tem sido entre nós o maior successo de bilheteria do cinema europeu, entrasse no cartaz na sexta-feira, em vez de ter sido reprisada apenas dois dias.

MONICA é uma fita detestavel, dessa que afugentam gente do salão de projecção antes do ultimo "fade out".

Dirigida por um cavalheiro desconhecido — William Keighley — focalisa o drama vulgar de uma doutora enganada pelo marido, amante de uma outra mulher, da qual tem um filho. Esse menino é o pivot do enredo e o nascimento da criança, presenciado pela doutora, cuja assistencia é pedida pela que vae dar á luz, é o ponto sensivel do drama.

Enfim, tudo isso seria passavel, si o film tivesse realmente um director, ou pelo menos um razoavel scenarista. (A continuidade é tão desandada que a gente vae ao meio da fita completamente desorientado).

Kay Francis, no papel de parteira, está quasi ridicula. Warren Williams, coitado, não faz nada e passa todo o tempo pensando que é John Barrymore mesmo.

Jean Muir é a unica nota photogenica.

COTAÇÃO: 1 ponto.

D.

NOTAS DA CINE-ALLIANÇA

O grande astro da Cine Alliança, JAN KIEPURA, logo depois que acabou a filmagem de **Uma Canção para Você** que veremos em julho no Parque, foi accommettido de uma ligeira enfermidade na garganta, dando logar a que os "reporters" allemães espalhassem a noticia funesta de sua morte... para effeitos de publicidade.

***

PAUL KEMP, o estupendo comico que se revelou em **Meu Coração te Chama**, acabando definitivamente com o conceito de que da Allemanha jámais sairia um comico de verdade, está integrado no elenco da Cine Alliança, tomando parte em quasi todos os seus films. Assim é que o tornaremos a ver em **Uma Canção para Você**, novamente ao lado de Jan Kiepura.

***

MUSSOLINI escreveu uma peça theatral intitulada **Campo de Maggio** que assombrou a Europa inteira. Trata da parte em que Napoleão volta da Ilha de Elba para retomar o governo da França até a sua queda em Waterloo. A Cine Alliança comprou os direitos desta obra e filmou-a, saindo dahi um film sensacional, que tomou o nome de **Os 100 dias**.

***

Enthusiasmado com a realização de sua peça, Mussolini patrocinou para a Cine Alliança a filmagem da opera **Casta Diva**, commemorando o centenario da morte de Bellini. Martha Eggerth tem o papel principal neste film, que foi considerado uma obra prima musical.

Em a **Valsa de Adeus** de Chopin, film musical da Alliança, vemos além da vida do genial compositor polonez aspectos da vida de George Sand, Alfred de Musset e Lizt, que foi mestre de Chopin. A scena em que ambos se defrontam, ao piano, em casa de George Sand, é dessas que permanecem a vida inteira na memoria dos fans.

GALERIA DE HOLLYWOOD

CHARLES "BUDDY" ROGERS

Regente de varias orchestras e habil saxofonista, elle já tinha grande popularidade antes de ingressar no cinema. Sua actividade como "astro" data ainda de tempo do silencio. A Paramount, nessa época, o tinha como um dos seus mais destacados luminares. Com os "talkies", elle teve poucas opportunidades para exhibir os seus dotes musicaes, e ao contrario do que esperava, seu nome não passou a figurar entre os Rudy Vallées e Denis Kings de época. Hoje, é um artista "free lancing", isto é, sem contracto fixo com nenhuma empresa. Em compensação, seus conjunctos musicaes vivem fazendo "tournées" artisticas em todos os estados da União, onde elle conta com os applausos de todos. "Buddy" tem 29 annos, é solteiro e nasceu em Lily City, Massachussets.

Tres luminares num so' film

De Rita Gaie

Pela primeira vez na historia do cinema, Joan Crawford, Clark Gable e Robert Montgomery compartilham das honras dos papeis principaes num só film, FORSAKING ALL OTHERS, adaptação da peça theatral de Frank Cavott e Edward Roberts.

Joan e Gable representaram juntos em tres films: POSSESSED, CHAINED e DANCING LADY; mas esta é a primeira vez que Montgomery apparece ao lado de ambos.

Os tres sympathicos actores teem muito em commum e tornaram-se famosos nos studios da Metro Goldwyn Mayer. Miss Crawford appareceu com interpretações magnificas em alguns films silenciosos, mas foi o ciclo do film sonoro que a estabeleceu como uma das mais populares e habeis artistas do Hollywood.

Não só estão os tres luminares na producção, mas o mais sobresaliente director de 1934, W. S. Van Dyke, teve a seu cargo a direcção deste novo film. Os mais recentes triumphos de Van Dyke incluem o grande successo do THE THIN MAN, PENTHOUSE, HIDE OUT e MANHATTAN MELODRAMA.

A "sophisticada" Park Avenue de Nova York é o ambiente de FORSAKING ALL OTHERS que foi adaptada por um jornalista da peça theatral de grande exito.

O novo film de Crawford para a Metro Goldwyn Mayer é NO MORE LADIES, que está sendo filmado. Robert Montgomery tambem apparece nesse film.

A parte comica de FORSAKING ALL OTHERS está a cargo de Charles Butterworth como o "bom vivant" da alta sociedade. O elenco do film inclue Billie Burke e duas jovens artistas, Frances Drake e Rosalind Russell, cuja perspectiva para 1935 é bem grande.

◆ Francis Ford faz o papel de sheriff, no novo film de Mae West — now I'm a Lady da Paramount.

◆ Katherine De Mille foi incluida no elenco de Call of the Wild, da 20th Century, com Clark Gable e Loretta Young.

◆ Norma Shearer declarou que a sua retirada definitiva da tela será no outomno de 1936.

(*) Busby Berkeley, o conhecido creador de bailados dos films da Warner e First, é o director de Joe E. Brown na sua nova comedia — "Back to Broadway", da Warner.

(*) Numa "enquette" organizada por Sidney Bernstein, chefe do circuito de Cinemas Bernstein em Londres, os actores e actrizes favoritos do publico inglez são: George Arliss, Clark Gable, Wallace Beery, Clive Brook, Ronald Colman, Tom Walls, Charles Laughton, Norma Shearer, Greta Garbo, Kay Francis, Marlene Dietrich, Gracoe Fields, Joan Crawford, Claudette Colbert, Cicely Courtneidge, Janet Gaynor, Jack Hulbert, Warner Baxter e Fredric March.

KATHERINE HEPBURN

COMO SÃO OS DIRECTORES

Pensa muita gente que os directores de films são individuos sem coração, preoccupados da renda que ha de conseguir a obra em andamento, e nada mais. Mas não é assim. Ao contrario: A sympathia, a amizade, a gratidão e até a superstição, é que os levam muitas vezes a escolher interpretes.

*

"ERNST LUBIECH" cada vez que num seu film apparece um speaker, da infallivelmente o papel a Perry Ivinz, seu amigo de muitos annos.

*

ERLE KENTON, havendo em film seu um papel de preto, dá-o a Clarence Muse, não só porque elle é mestre nesse genero de typos, como porque a sua disposição folgazã induz ao bom humor todos os que no film tomam parte.

*

Um dos collaboradores indispensaveis de ALEXANDER HALL é Ward Curley cuja habilidade em materia de decorações é inexcedivel.

* A lindissima Martha Sleeper foi contractada pelos productores Charles Mac Arthur — e Ben Hecht para secundar Noel Coward no film **Miracle in 49th Street**, em producção no studio Astoria.

◆ Dorothy Drake, uma das **Wampas baby Stars de 1934**, agora contractada da Paramount, assumirá para o cinema o nome de Dorothy Wallace, segundo está annunciado num boletim dos studios.

Dorothy é filha de Grace Wallace, conhecida escriptora e auctora de continuidades cinematographicas.

◆ Paul Lukas voltará aos studios da Paramount, onde se fez o artista que é, para representar o papel de "Flambeau" em "Father Brown", a novella festejada de Gilbert K. Chesterton, que a Marca das Estrellas vae filmar brevemente.

"OS MISERAVEIS"

Estão filmando mais uma vez a grande obra de Victor Hugo. Frederic March faz o papel de Jean Valjean — um Jean Valjean em carne e osso muito approximado do imaginado pelo genial romancista francez. O papel de Javert, o policia, foi entregue a Charles Laughton, que dá ao policial da grandiosa obra um caracter odioso, adaptado de romance classico pelo seu genio de actor

O Destino do Cinema

MICHEL BERVEILLER.

Num pamphleto notorio (1), que não temos o direito de ignorar; livro que é uma obra prima de irritada phantasia e de "partipris"; num volume em que descobre a America e arromba brilhantemente varias portas abertas, o sr. Duhamel julgou o cinema.

E condemnou-o sem remissão.

Dentre todas as formas da civilização contemporanea é a que elle ataca com menor condescendencia. Não é arte, a seu ver: nunca o será; parece-lhe até mesmo o contrario da arte, "um divertimento de beocios, um passatempo de analphabetos", etc. Com o verbo rancoroso de um delicado que se convidou para um mau jantar evoca o espectaculo a que assistiu num qualquer "Paramount" de Nova York ou de Chicago, o qual positivamente lhe ficou pesando no estomago. Que fita terá visto? Sem duvida alguma nem melhor nem peor do que uma dessas muitas que nos é dado apreciar.

Menos irritado pelo espectaculo do que pela passividade do publico, em vez de se conformar e mostrar-se satisfeito por ter adquirido por alguns "cents" o goso momentaneo de confortavel poltrona, — esse "homem livre" se indigna e villipendia a época e os costumes, desanda em prophecias, qualifica o cinema de barbaro e ameaça a humanidade da maior das decadencias.

Não conheço nada mais justo e, no emtanto, menos convincente do que essa diatribe; nem quadro mais negro e ao mesmo tempo mais animador no que se refere ao destino do cinema.

Tranquilliza-nos, inicialmente, o sr. Duhamel provando com seu proprio exemplo, que ainda existem, dentro da apathia universal, homens capazes de reagir contra a parvoice e de por ella se sentirem offendidos. Não é elle o unico. Os erros que estigmatizou outros tambem os deploram, talvez com menos eloquencia mas certamente com igual convicção. Nós mesmos não raro lamentamos que num Estado proclada a censura, assim como faz com as obras immorses ou subversivas — não imponha restricções á exhibição de fitas além de determinado grau de estupidez, que esta deve ser prohibida como perniciosa ao espirito publico.

Tranquilliza-nos, ainda, pelo excesso mesmo de seu pessimismo. Pois como levar inteiramente a serio uma argumentação em que se manifesta visivelmente a paixão partidaria? Como, principalmente, admittidas embora as premissas, accellarem-se as suas conclusões e condemnar "in totum" o cinema? Pois não se vê logo que esse espirito amargo ignora propositalmente as grandes obras, as que já são permittido lançar no activo da arte nova? E como pode assim julgar a producção do futuro? Apezar de médico, não quiz o sr. Duhamel considerar os symptomas animadores. E seu diagnostico, porisso, se tornou suspeito.

Foi sua intenção condemnar no cinema, principalmente a facilidade, o "conformismo" e a vulgaridade que lhe parecem os traços caracteristicos dominantes de nossa época e as consequencias inevitaveis do machinismo que detesta. Nós, porém, que não compartilhamos de sua mystica do feijão com arroz e dos sapatos gastos, reteremos, de sua advertencia tão somente os vicios que denuncia e nunca as calamidades que vaticina.

Daremos credito ao cinema (e á nossa época).

Mesmo porque o cinema ainda é criança e, por conseguinte, "perfectivel" á condição, entretanto, de não se convencer de que permanecerá sempre tal qual e, mas, ao contrario se exaltarem suas maravilhosas possibilidades, se ter confiança nelle.

Não basta, porém, optimismo. E' necessario agir.

E' preciso "boycotar" a producção mediocre. E' preciso que o publico se manifeste, que saiba protestar e até vaiar — como na grande época do theatro.

E' preciso que se crie um estimulo real entre os productores; é preciso que os paizes onde agora nasce o cinema lutem, com a qualidade, contra a producção daquelles onde já constitue uma industria cujas empresas estão nas mãos de "trusts".

Em principio, nada impõe ao cinema esse caracter commercial de fabricação em serie, a não ser o facto de custar caro e dever, portanto, "render bem". Mas dará lucro apenas quando é ruim. E não será possivel, por outro lado, que iniciativas generosas, publicas ou privadas, estimulem o cinema desinteressado, o unico que merece o nome de arte?

E' preciso appellar para os artistas sinceros competentes apaixonados e, renumerar seus esforços; é preciso ser audacioso, tocar para a frente sem temor de esbarrar nos habitos preguiçosos do publico, e não abandonar esse lindo brinquedo: a lanterna magica da fabula, entre as mãos do macaco.

S. Paulo, Fevereiro de 1935.

(1) "Scenes de la vie future" (Mercure de France).

"A CAIXA DE SOMBRAS DA POLICIA"

Ao escolher as moças mais bellas do mundo para u'a nova producção musicada da METRO GOLDWYN MAYER, Dave Gould, director de dansas, usa a "caixa de sombras" ou "caixa de alinhamento", como é algumas vezes chamada para determinar quaes das milhares pretendentes trabalharão no film. Segundo allega Gould, muitas das jovens que nunca representaram em cinema e que deste modo seriam possivelmente qualificadas, atrapalham-se por causa do acanhamento, o que lhes dá uma apparencia desagradavel, principalmente quando vêem o povo olhando insistentemente para si. Com o uso da "caixa de sombras", as jovens "girls" podem ser vistas da melhor maneira possivel, mas não podem ver aquelles que julgam o seu trabalho e a sua plastica. As pequenas que apparecem nesta photo, e que conseguiram o primeiro logar, são: Ila Lee, Barbara Hubbard e Lucille Lund.

Correio de Hollywood

Ha nos sets da Paramount tres incorrigiveis fumantes de charutos: W. C. Fields e George Barbier a que se juntou recentemente Joe Penner, um dos novos da Marca das Estrellas.

Seena Owen e Bobby Vernon, duas estrellas do tempo do cinema mudo, fornecem agora o dialogo para as estrellas do talkies. Figuram ambos no corpo de escriptores, a serviço da United.

Ralph Bellamy e Helen Vinson figuram em "Broken Soil", o novo film de Anna Sten, com Gary Cooper, para a United, dirigido por King Vidor.

Ha annos, em conversa com Sir Guy Standing, Jim Corbett que recentemente perdera o campeonato dos **heavyweights**, disse ao distincto artista:

— Ah, se eu tivesse o **punch** que você tem, seria uma sopa reconquistar o meu titulo!

Parece que a Paramount, para não sobrecarregar Sylvia Sidney, vae transferir a Jean Parker o papel principal de "Limehouse Nights" que devia servir de vehiculo de apresentação á creadora de "Madame Butterfly".

Lila Lee casou-se com John R. Pine, de Chicago.

O novo film de Joe E. Brown na Warner — MOLLY AND ME, elle mesmo, já fez, em 1929 na Tiffany, e nós vimos como um Programma Serrador...

EM TWO FOR TONIGHT, a Paramount reuniu novamente Bring Crosby e Miriam Hopkins.

De Mille vae usar Elissa Landi novamente em "THE CRUZADES". Sylvia Sidney tambem tomará parte. O Rei Ricardo, Coração de Leão, será Henry Wilcoxon, como se sabe.

Constance Bennett assignou contracto por tres annos com a Metro. Quer dizer que o film **Outcast Lady** não foi repudiado...

Elissa Landi não será mais a heroina de Carl Brisson em **All the King's Horses**, da Paramount. O papel foi dado a moreninha Mary Ellis.

A pedido de Mae West, a Paramount desmentiu a noticia publicada por alguns jornaes, de que a sua super-estrella figuraria nos proximos "Scandals" de George White.

Terminada a filmagem de "Não é Peccado", de sua autoria, Mae projecta fazer uma tournée pelos Estados Unidos, apresentando-se pessoalmente nos principaes theatros do paiz.

Por um novo contracto que firmou em Hollywood antes de partir para Nova York, onde ia apparecer no "Paramount" pessoalmente, para depois seguir para a Europa, George Raft assegurou os seus serviços á Marca das Estrellas por um periodo de sete annos.

Kay Francis e George Brent estarão reunidos, mais uma vez pela First National em "The Goose and the Gander".

Bette Davis é a heroina de Edward G. Robinson em "Money Man", da Warner.

MUTILADO

DIARIO DE PERNAMBUCO

PERNAMBUCO — BRASIL — RECIFE — DOMINGO, 9 DE JUNHO DE 1935

Para mulher

Chronica de Paris

MARGOT
(Para o DIARIO DE PERNAMBUCO)

Patou e Mainbocher parece que crearam uma infinidade de subtilezas em mil detalhes, formas de blusas elegantes, unidas ao corpo, enfeites de linho bordado a mão, que renovam e embellezam a linha. Seus vestidos de "soirée" ou de "cocktail" offerecem combinações de tons e cortes imprevistos, desconhecidos até agora, sem abandonar-se por elles o "vestidinho", palavra consagrada, que indica esta classe de vestidos de todo uso que, fingindo simplicidade, representam um habil conhecimento de corte, pois, para os copiar, são necessarios varios dias de estudo e de trabalho.

Em todas as casas — Molineaux e Schiaparelli, Paquin e Lucien Lelong — duas coisas teem apparecido com insistencia — o corte das saias e o trabalho das mangas. Estas ultimas são verdadeiramente surprehendentes, tendo em conta que, actualmente, podemos vêr com ou duzentos vestidos sem que as mangas se repitam.

Em muitas outras casas, os cintos são objecto de idéas especiaes. Jeanne Lanvin, que mostra, nesta temporada, uma das suas mais bellas collecções, insiste; entre outros detalhes, sobre a forma e o movimento dos cintos. Mas, quantas coisas diversas podem ser vistas em casa desta grande artista, que se esmera tanto no corte e que ao mesmo tempo estimula o trabalho do artifice como poucas outras das suas collegas.

O bordado, as flores, a trama delicada do "ponto de abelha", tudo se encontra no salão de Jeanne Lanvin, a que sabe dar ás suas creações, além do valor propriamente technico, uma qualidade artistica extraordinaria.

O talhe se mantem alto em quasi todos os figurinos, com excepção da forma vaga, que envolve os movimentos do corpo, sem o cingir, estylo que tanto Mainbocher e Schiaparelli, como Chanel apreciam, fazendo-nos apreciar tambem, uma vez que se deseja dissimular cada vez mais a silhueta. Neste ponto é que apparecem muitas duvidas.

O reapparecimento do cinto justo, por um lado e por outro, a forma recta que segue a sinuosidade do corpo, indicam sufficientemente que as mulheres de contornos accentuados só poderão escolher um vestido entre os da ultima tendencia descripta.

O renascimento dos babados, de preferencia reduzidos cobrindo uma parte da saia; os decotes franzidos, fechando muito alto e já não, ou muito raramente, em ponta, e os quadris ajustados, são os ultimos pontos definidos pela moda.

Se a temperatura não permitte ainda ás mulheres mudar de vestido ou de capa, existe, não obstante, uma elegancia a que ellas não podem resistir; a dos chapéos. Formas grandes, modelos phantasias de toda especie. "Canotiers" pequenos "moinhos de vento", capelinos, rompem a uniformidade dos modelos.

O véozinho voltou com grande acceitação; tem todas as formas, cobre o rosto para fixar-se nas orelhas, ou baixa uma especie de "danse inverosimil", em torno da minuscula touca, que mais parece um gorrinho de "chef" de cozinha.

E indiscutivel o trabalho, nos dominios da moda, para vencer a crise. Se os creadores apresentam modelos novos, innegavelmente ha bôa vontade da parte dos compradores.

Que pode a crise contra a vaidade das mulheres?

AS NOVAS SILHUETAS

Os ultimos modelos de vestidos ou agazalhos trazem uma grande variedade de capinhas, de córte largo algumas vezes, outras vezes disfarçadas em pequenas jaquetas.

Tres modelos hoje: Um é de lã quadriculada, inteiramente negra sendo que a capa abre em "borboleta" com vistas de lã branca e lisa. A saia é absolutamente recta de cima até a barra tendo nesta uma pequena abertura transpassada. O corpo é tambem recto com manga bem justa e coberto com uma capinha costurada na golla e caindo apenas até a cintura.

Combinação de preto e branco. Elegante conjuncto de lã para a tarde. Chapeu de galão de lã com "taffetas"

No centro, "manteau" de sport. A' esquerda "ensemble" de lãzinha e modernissimo chapeu bretão.

O figurino do centro é um casaco de bater, com córte alfaiate. E' de diagonal cinzento e tem como ornatos dois grandes botões de verniz preto, combinando com o cinto do mesmo que alcança somente a parte posterior do "manteau".

Como se observa ahi os cintos ainda estão em grande moda e cada dia mais exaggerados na sua largura e no seu colorido.

Os chapeus que os acompanham, tambem creações parisienses, mostram que não obstante a grande vóga dos chapeus estylo bretão ainda se usam os pequenos cloches caidos sobre a testa.

O primeiro modelo é uma interessante combinação de galão de lã com "tafetta" branco. O segundo é um modelo sportivo de feltro beige; e o terceiro é todo revirado com copa pespontada e inteiramente confeccionado em palha ciré. Todos esses tres modelos de **toilettes** para a meia-estação são recentes e correspondem ao que de mais novo e original teem creado os "ateliers" parisienses.

Na outra extremidade vemos um typo de capa disfarçada em jaqueta. A saia é cortada com ligeiro godet de barra, e a capa tem córte de mangas bem amplas para dar a apparencia de capa. E' feito com lãzinha beige e tem como enfeites tres carreiras de ponto phantasia feito com lã, uma pequena golla sportiva de camurça marron e uma flor de velludo inglez.

A SCIENCIA DA BELLEZA

AS MASSAGENS NO TRATAMENTO DO ROSTO

DR. PIRES

(Com pratica nos hospitaes de Berlim, Paris e Vienna)

Ha diversas especies de massagens para a pelle, porém, as mais usadas actualmente são as manuaes, vibratorias e de alta frequencia.

Não ha uma regra unica de massagem, e nem todas as pessoas requerem as mesmas applicações.

A massagem activa a circulação obrigando os musculos a trabalharem e deve ser feita em todas as qualidades de pelle, quer se trate de uma epiderme seca, normal ou gordurosa.

Muitas pessoas dizem que não fazem massagens, com receio de que a pelle venha a ficar cheia de rugas ou com os musculos cahidos (relaxados), caso não possam continuar com as applicações. E' um grande erro pensar de tal modo.

Caso alguem esteja se tratando por meio das massagens e depois não seja mais possivel continual-as, perderá, na occasião em que parar com o tratamento, os beneficios do mesmo, mas nunca poderá pensar que a pelle para o futuro vá ficar enrugada ou com os musculos relaxados.

E' tambem commum ouvir-se, sobretudo de moças, não ser util que um rosto de dezeseis ou dezenove annos receba applicações de massagens, pois não appareceram ainda as rugas ou outra qualquer imperfeição.

Ninguem tem o direito de affirmar tal cousa ou de dizer não possuir tempo para cuidar da pelle, pois é bem precioso o adagio: "Mais vale prevenir que curar". A massagem póde ser feita pela propria pessoa (auto-massagem), com movimentos apropriados sobre os musculos, afim de não vicial-os.

E' desnecessario dizer que uma massagem mal feita, sem conhecimento de quem a indica ou applica, dos musculos da região, traz consequencias desastrosas; dahi o grande cuidado na escolha de uma pessoa que conheça bem anatomia, para que se lhe possa entregar, sem receio, o rosto.

NOTA — Os distinctos leitores do DIARIO DE PERNAMBUCO — podem dirigir qualquer pergunta sobre a hygiene da pelle, couro cabelludo, cirurgia esthetica e demais questões de embellezamento ao medico especialista DR. PIRES, á Praça Floriano, 55 - 6º andar - Rio, enviando sello e endereço completo para a resposta.

AS JOIAS MODERNAS

Vendo a silhueta da mulher de hoje, comprehende-se facilmente que as antigas joias e oknatos não estavam feitas para se usarem nesta geração. Em compensação, os modelos actuaes, isto é, as joias delicadas ou as phantasias extravagantes, completam divinamente o porte ligeiro que caracteriza a mulher moderna.

Nos lindos braços tostados pelo sol, nos pescoços descobertos assentam melhor as peças de ouro ou platina sabiamente combinados e apresentados sob um aspecto de apparente simplicidade.

Assim, vêem-se pequenas pulseiras, collares delicadissimos, originaes cintos e fivellas, trabalhados onix e largas iniciaes de metal branco.

Quanto aos clips de ouro massiço, á primeira vista teem um aspecto pezado; mas, usados nos vestidos de linha sóbria dão-lhe um ar mais attrahente.

Sobre as phantasias, a grande novidade consiste nos anneis de "galalite", com ligeira imitação egypcia.

A' noite, é um verdadeiro peccado, um signal revelador de mau gosto, usar joias falsas, mesmo que sejam bôa imitação.

E' preferivel não usar nenhuma. Um adorno de flores naturaes, uma discreta "aigrette" que volta a estar em voga, substituem as joias de phantasia e dão muita graça á mulher.

E, o melhor enfeite para a cabeça é o penteado, artistico e simples, acompanhando a linha geral da silhueta.

HEROISMO FEMININO

As ultimas campanhas das feministas francezas fazem recordar o movimento suffragista da Inglaterra, pouco antes da grande guerra. Chegaram a Londres os écos dessa intensa propaganda franceza justamente quando se commemorava o 25.º anniversario do grande "meéting" de Hyde Park, no qual o governo inglez foi accusado de "parcialidade social".

Essa parcialidade foi attribuida ao seguinte facto:

Lady Constance Lytton, irmã do conde Lytton, havia sido presa em New Castle por actividades suffragistas, e a nobre dama resolvera fazer a gréve da fome...

Como os medicos a julgaram enfraquecida, resolveram dar-lhe a liberdade, o que ella recusou, preferindo continuar presa e sem alimento.

Esse facto acaba de ser recordado pela imprensa ingleza como homenagem ao seu heroismo.

NOVIDADES EM RECEPÇÃO

Queijo, alface e tomates, em logar de chá, é o que offerece aos seus convidados uma illustre dama londrina cuja residencia é ponto de reunião das rodas elegantes.

Dizem que a alta roda de Londres está cansada do chá com limão e das torradinhas de manteiga. O queijo e o pudim estão triumphando, do mesmo modo que o presunto está sendo substituido pelo salmão defumado.

Para serem usadas com os costumes ou "tailleurs" outomnaes ahi temos quatro "croquis" de blusinhas praticas que podem ser copiadas do seguinte modo:

A primeira em fustão branco. Córte ajustado, golla alta e uma serie de seis pregas espaçadas no colo. E' toda aberta fechando com uma carreira de botões de vidro ou crystal negro.

A segunda é para se fazer lãzinha phantasia, azadrezada ou não. O córte não deve ser muito justo e o arremate da barra deve ser feito de modo que esta blusa, como a primeira, possa ser usada sobre o cós da saia. Tem golla larga e dupla.

A terceira pode ser copiada com um "voile" ou seda lisa, em mangas curtas arrematadas com a mesma applicação de petalas recortadas, que se vê na golla. Na frente, tres preguinhas miudas.

A quarta blusa é a mais trabalhada de todas e que exige mais attenção e capricho. Deve ser feita em cambraia finissima ou seda japoneza para que melhor appareça a sua confecção delicada. As mangas são amplas, partindo do córte raglan e preguedas na parte de cima. Toda a frente da blusa é preguedada com preguinhas bem miudas. Como golla, usa-se um vistoso lenço de linho ou seda "imprimé", conforme o panno que se escolheu para a confecção do lindo modelinho.

Você sabia...

... que a agulha, obra hoje de colossaes fundições, teve sua origem talvez numa lasca de osso, talvez num espinho de peixe, em que a mulher das cavernas enfiou uma tira de couro ou uma embira vegetal?

... que a palavra "Mandarim", ao contrario do que muita gente pensa, é de origem portugueza? Vem do vocabulo "mandar", no sentido de exercer autoridade. Foi applicada aos altos funccionarios chinezes pelos marinheiros portuguezes que combatiam os piratas das costas chinezas. Parece que foi Fernão Mendes Pinto, em suas **"Peregrinações"**, o primeiro escriptor da lingua portugueza que usou do appellativo.

... que a unica caverna que ha no mundo, onde o vento produz sons musicaes, consta ser a do Fingal, na ilha Staffa, uma das Hibridas? Foi nella que Mendelson se inspirou para escrever **"As Hibridas"**.

... que a porta dos archivos do governo federal norte-americano, pesa nada mais, nada menos que dez toneladas? Que é de bronze, fundido numa grande fundição da Cleveland e mede 35 pés de altura, nove de largura e um de espessura e para fechal-a ou abril-a foi preparado um motor?

... que no Japão, os filmes mais apreciados são aquelles em que trabalham animaes?

... que de accordo com recentes comparações, os nascimentos na França diminuem de 80.000 por anno?

... que alguns paes chinezes dão aos filhos varões nomes femininos, com a idéa de illudir aos espiritos máos, tanto as filhas são consideradas sem importancia?

HABILIDADES REAES

Toda gente conhece, por falar, a paixão que o rei Gustavo da Suecia tem pelo jogo de tennis, e os jornaes do cinema de vez em quando reproduzem partidas suas, desse sport, com grandes campeões.

Mas, uma cousa todos ignoram: esse sympathico e sportivo soberano nordico é habilissimo na arte de bordar, e, borda, á japoneza, isto é, faz questão de que o avesso fique tão perfeito como o lado direito do trabalho.

E' rei de uma grande nação, joga tennis com enthusiasmo e borda muito bem.

PERCORRENDO OS ULTIMOS FIGURINOS

SUZETTE
(Para o DIARIO DE PERNAMBUCO)

Com largas tunicas de sêda, para a noite, usa-se sapatos sem salto, feitos de sêda em duas tonalidades.

As tunicas "pailhetés" voltam a estar na moda, e os lamés auxiliam a elegantes combinações.

Agnes acaba de crear gorros charpeados com echarpe igual, de tafetás. E' um effeito interessantissimo.

Começam a apparecer chapéosinhos caidos para traz, com muita graça, dando ao rosto e aos cabellos uma notavel importancia. Devem ser usados, com cuidado, sem o que ficarão simplesmente ridiculos.

Todas as modistas estão voltando ás copas muito baixas e quadradas. Dentro de um mez, as actuaes "calottes" drapeadas terão passado á historia.

Os tecidos mais usados para os modelos de "sport" são: "Tchinuvet", "Twilap" e Djersax", combinados com pelles.

Uma das ultimas creações de Lanvin: vestido de noite em crêpe branco, com corpo de pailhetes tambem brancos. O mesmo modelo foi executado em rosa com pailhetes ouro, e entre as duas tonalidades o bom gosto varia.

As saias para trajes de festa são mais amplas e armadas desde a cintura; os capotes teem uma linha exquisita; presos ao busto, tomam amplitude um pouco abaixo. As mangas são amplas.

O negro e o rosa são as cores mais parisienses deste anno. Schiapparelli emprega-o em seus materiaes que se melham vidro; Alix compõe abrigos de noite, de tafettás rosa com mangas feitas de diversos materiaes; Jean Patou creou uma saia de baile azul rosa, composta de uma infinidade de babadinhos; uma echarpe de pailhetes rosa o completa. O modelo de tarde tem canesu e mangas tinta da China, quer dizer, muito negras; uma saia tunica e o corpo de traje de marocain em um bellissimo rosa. O traje de passeio é de um tecido rosa com cinto negro.

As fazendas semelhantes ao organdy são empregadas para a confecção dos vaporosos trajes de baile, cuja amplitude é marcada atraz e dá idéa de traine, ainda que a saia seja muito commoda para dansar. Organdys bordados, com uma especie de ponton Richilieu, cheio e fino, em tons neutros, sem nenhuma nota de cor forte e com decotes pequenos, vestem a mulher chic de uma nuvem de quasi romantismo e discreta elegancia.

As joias nem são verdadeiras antigas e nem modernas. Conservam um meio termo, que muito agrada ás pessoas que teem o senso do bom gosto. Nada de cubismo, e muito menos dos detalhes excessivos das joias do passado. Materiaes: ouro, platina, lapislazuli, jade, laca da China. E' chic levar muitas pulseiras num só braço, ou levar em cada braço uma pulseira que combina com a outra. Os cabellos exigem tambem certas joias que teem a dupla funcção de adorno e segurança.

O uso das joias requer muito bom gosto, e este varia com o temperamento de cada pessoa. Pelo menos nos nesse ponto a moda dá liberdade.

A casa de sua preferencia

PERFUMISTAS DE SANGUE AZUL

Os principes Yusupoff, que ha pouco tempo processaram os autores de um film sobre Rasputin, inauguraram uma grande perfumaria em Londres, pois os poucos bens que conseguiram salvar da revolução russa foram prejudicados pela crise mundial.

Parece que a tal perfumaria foi custeada pela indemnização recebida no tal processo do film.

A MALHARIA IMPERATRIZ

apresenta diariamente as ultimas novidades em vestidos, agasalhos, blusas etc., para INVERNO

Variado sortimento em artigos de malha

Acceitamos encommendas sob medida

Visitem a MALHARIA IMPERATRIZ

Rua Imperatriz, 182

PROEZAS DE UM CABELLEIREIRO

Falleceu ha poucos mezes, em Londres, um notavel cabelleireiro que penteou as personagens mais illustres da capital ingleza, durante quarenta annos.

Depois da sua morte, julgava-se encontrar alguma lembrança da sua profissão como croquis de penteados, postiços, grampos, etc.; mas, a surpreza foi enorme ao se descobrir que, num canto do seu salão havia um museu... de uniformes de varios paizes e de varias épocas. Como nota de originalidade nesse museu militar foram encontradas duas sombrinhas rendadas que pertenceram á rainha Victoria.

Não é preciso dizer que a descoberta causou sensação e que os objectos pertencentes ao museu do notavel cabelleireiro, que se chamou Willie Clarkson, foram adquiridos por altos preços.

COSINHA E MESA

FOMPO A' MODA MILANEZA

Depois dos pombos bem limpos, põem-os para refogar na manteiga; quando estiverem meio cozidos, molhar com meio copo de creme de leite (nata); acabar de cosinhar, virando-os diversas vezes. São retirados da panella com uma escumadeira para uma travessa e esta collocada na estufa, emquanto se prepara o môlho.

Junta-se na panella onde foram tirados os pombos uma concha de caldo, deixa-se reduzir o liquido, engrossa-se depois com um pouco de maisena; fóra do fogo, junta-se um pouco de succo de limão. Despeja-se o môlho sobre os pombos ou serve-se nu'a molheira.

Rodeia-se a travessa com torradas fritas na manteiga.

Senhoritas

Para realce dos vossos encantos só os tecidos da

A CARIOCA

Visitando a nossa casa V. Ex. ficará conhecendo as ultimas novidades em tecidos para o mez de Junho

As ultimas novidades em sêda

PHONE 6223 RUA PENHA, 71

2.ª SECÇÃO

DIARIO DE PERNAMBUCO

8 PAGINAS

ANNO I — Recife — Domingo, 9 de Junho de 1935 — N. 23

UMA "ESTRELLA" NO HIMALAYA

Filmando um romance de amor e aventura sobre o scenario majestoso das mais altas montanhas do mundo

O novo e prodigioso record que vem de ser batido de forma impressionante por alguns artistas do cinema

Uma paysagem de esplendor e senho: a torrente gelada engastada de branco, salta entre rochedos negros recortados de massadas nevadas

O cinema é uma industria ainda muito jovem mas o seu desenvolvimento tem sido tão rapido que não pode ser comparado ao de nenhuma outra. Os maiores e os mais sensacionaes records industriaes dos ultimos tempos teem sido alcançados pela cinematographia.

Nenhuma outra industria pode tambem disputar á actividade dos cineastas a primazia na diversidade das performances realizadas pelos productores do mundo inteiro: capitaes empregados, receitas recolhidas, salarios de artistas e directores, universalidade do seu dominio, processos empregados, rapidez de informação e divulgação, etc... Consagrar-se-iam grossos volumes só a enumeração de tudo quanto a industria cinematographica pôde produzir de inédito, curioso, sensacional, incomparavel ou extravagante.

Depois de ter passado para a celluloide tudo quanto a superficie da terra nas altitudes habitaveis encerra de original e exotico, os cinematographistas, alliados a scientistas audaciosos, encetam agora a exploração dos mundos mysteriosos e terrificos das alturas nevadas das mais altas montanhas do planeta e das negras profundidades submarinas, não apenas como documentação payzagista mas como scenario de producções amorosas cujo enredo vae desenrolar-se no proprio local.

Ainda não ha muito tempo, dois corajosos operadores fizeram um film cujo entrecho se desenvolvia a 150 metros abaixo da superficie do mar, nas proximidades das ilhas Bahamas. Agora, é, pelo contrario, a 7.000 metros de altitude, em pleno maciso do Karakorum, que se collocam as cameras dessa expedição de aventureiros destemidos ávidos de novidades inéditas.

As extraordinarias peripecias através das quaes essa "troupe" triumphou da hostilidade dos elementos, numa região em que a vida é quasi impossivel, constituem na verdade um record tão singular que merece um registo especial.

NA CUMIEIRA DO MUNDO

Quando se accende um phosphoro, a 7.000 metros de altitude, elle não produz chamma; consome-se lentamente, se reduzindo a cinzas sem parecer queimar-se. Esta é uma das curiosas manifestações da vida retardada pela rarefacção do oxygenio. Outras muitas, concernentes aos factos e gestos humanos se verificam a todo o instante, quando se passa por essas regiões desoladas. Assim, por exemplo, os corpos em movimento só se agitam com uma extrema lentidão, a tal ponto que para filmal-os as cameras devem girar igualmente a um rythmo muito demorado, para dar aos acontecimentos tempos "verosimeis".

O campo de trabalho no seio das mais altas neves do Globo

E foi precisamente um film que muito recentemente uma companhia allemã foi tirar nos macissos formidaveis do Karakorum, na mesma cadeia onde se ergue o Everest, a "cumieira do mundo".

Expedição incrivel, que durou mais de seis mezes... Duzentas noites passadas em barracas, uma centena das quaes entre 5.000 e 6.500 metros de altitude sob o rigor das tempestades de neve e das rajadas do vento gelado Foi necessario subir durante semanas sem fim, entre difficuldades sem numero, fadigas inauditas até a altura de 7.750 metros!

O film, propriamente, foi tirado em cinco semanas. Não se tratava de um film documentario, mas de uma "historia de amor" que tinha por fundo o panorama prodigioso da mais alta montanha do globo. E os acontecimentos involuntarios que marcaram a interminavel ascenção foram incorporar-se ao enredo da maneira mais logica, mais natural e vivida.

As scenas como os scenarios não tinham sido, aliás, estabelecidos de plano preconcebido; o entrecho era escripto á proporção que a subida progredia, de sorte a adaptar a acção á esmagadora realidade que dictava por assim dizer as peripecias do romance.

OS HERO'ES DO FILM

Sob a direcção de Dyrenfurth, um grupo de treze pessoas, todas de nacionalidade allemã, poz-se em caminho com destino a Veneza no dia 13 de abril do anno passado. Por sorte, nenhuma dellas era supersticiosa, ou, ao contrario, todas o eram ás avessas, pois que ao regressarem pretenderam que esse numero duplamente fatidico, visto que se repetia na cifra dos artistas e no dia da partida, lhes tinha trazido felicidade durante toda a duração da exploração.

E de facto, não tiveram a deplorar nenhu'a morte, nenhum accidente, ao passo que essa data devia ser fatal a uma outra expedição, a de Merke, embarcada ao mesmo tempo e no mesmo navio, e cuja maior parte devia tristemente ficar enterrada sob a tempestade de neve nos cumes agrestes do Himalaya.

Da "troupe" faziam parte duas mulheres cuja intrepidez muitas vezes foi posta em prova para admiração dos homens que as acompanhavam: Yarmila Marton, "estrella" da companhia e esposa do "metteur en scene", e Mme. Dyrenfurth. Duas organizações physicas apparentemente frageis mas dotadas de uma energia excepcional e guiada por uma experiencia de dois annos nas geleiras da Groenlandia. Gustav Diessl, um galã "doublé" de alpinista emérito formava com a graciosa Yarmila o par em torno do qual se desenrolava a intriga cinematographica.

Richard Angst, o operador, foi talvez o homem que mais tenha trabalhado no decorrer da ascenção, pois a sua camera não tinha um momento de repouso, ora dirigida para os artistas, ora para o impressionante panorama que se lhe apresentava, sempre variado e magestoso. Os restantes componentes da expedição completavam os papeis do film ou se entregavam a observações meteorologicas.

A ASCENÇÃO

De Bombay, os expedicionarios dirigiram-se ao planalto de Cachemira, de trem, o "Frontier Mail" que passava através de campos cobertos de lyrios em flor. Dahi dirigiram-se para Grinagar, a "cidade do sol", que os inglezes habitantes da India chamam de "Suissa hindu" porque é ahi que elles se refugiam quando

(Continúa na 2ª pagina)

Sete Garrafas de whisky

J. LANE LINKLATER

A vida do velho John era muito simples. Watty, o guarda-nocturno, despertava-o ás seis da manhã. A's sete estava inclinado sobre a pia de lavar pratos do Moxey's Lunch Room. Ficava ahi trabalhando até as seis da tarde. Moxey entregava-lhe um "dollar" e o velho dirigia-se ao "bar" de Mik. Trocava o "dollar" por todo o alcool que Mik podia dar-lhe. Depois confiava-se á generosidade dos demais parochianos. A' meia-noite voltava a recorrer a avenida em sentido inverso. Em algumas occasiões chegava até á porta da cozinha e em outras caia irremediavelmente na rua. Em qualquer dos dois casos, Watty saia em sua ajuda e com todo o cuidado escoltava-o até o seu pequeno quarto.

Aquella noite, John bebeu como de costume. Havia poucos freguezes no Mike. John punha toda a attenção num só delles. Era um jovem bem vestido, louro, bonito rapaz. Chamava-se Dick Harlock e era filho de Richard M. Harlock, proprietario de jornaes. O velho John conhecia Dick de poucas semanas antes. Viram-se pela primeira vez no "bar" de Mik. Logo do principio professaram-se uma grande amizade que se accentuava consideravelmente quando ambos estavam embriagados.

Por volta da meia-noite, o velho John e Dik encontravam-se ali. Em certo momento o patrão levantou-se, approximando-se da mesa dos seus dois freguezes

— Já estás bastante embriagado — disse, dirigindo-se a John. — Vae-te!

John olhou-o e sacudiu a cabeça. Mostrou com toda a clareza que queria acabar a garrafa. John sabia muito bem que propositos abrigava Mik. Dick Harlock era rico. Trazia com elle um monte de dinheiro aquella noite. E Mik, da mesma forma que John, não ignorava essa circumstancia...

Mik abaixou-se, pegou John pelo pescoço e levantou-o. O velho não podia oppôr resistencia. Mik principiou a arrastal-o para a porta.

— Pare! — gritou Dick, atirando-se a elle.

Mik voltou-se com um gesto violento, mas em seguida se conteve.

Na mão de Dick brilhava um revólver.

— Deixe John quieto — disse o rapaz, com accento infantil. — Deixe-o, estou-lhe dizendo... Eu quero que fique commigo... John é meu amigo...

Bamboleava-se pelo effeito da embriaguez. O revólver fazia piruetas na mão insegura. De repente Dick tropeçou. O gatilho funccionou. Uma expressão de aturdimento appareceu por um segundo no rosto de Mik, e depois o homem caiu de costas.

Isso foi o que se passou, na verdade. Mas, o pae de Dick tinha fulminado de tal maneira a policia nas columnas dos seus jornaes, que o acontecimento era u'a magnifica opportunidade para o chefe de detectives Masson.

John voltou para a mesa e tirou o revólver da mão de Dick.

— Vá para casa — disse-lhe — e feche a bocca...

Watty, o guarda-nocturno, encontrou John na rua, meia hora mais tarde. Encontrou-o estendido sobre as pedras apparentemente morto. E sua mão apertava um revólver. Pela manhã, John acordou na delegacia.

— Claro que sim — disse ao capitão Masson. — Claro que matei Mik. Creio que estava embriagado nesse momento. Mik não quiz dar-me mais aguardente, e por isso, matei-o.

Masson sorriu. Era um homem muito astuto.

— Ah, sim? — retorquiu. Mas, esse revólver não é seu...

— Meu? Claro que não — admittiu John. — Era de um rapaz que estava no "bar" de Mik. Elle tambem tinha bebido muito, e eu lhe tirei o revolver.

— Sabe quem era esse jovem?

John moveu a cabeça.

— Não poderia assegural-o — disse. — Creio que não o conheço, não... Não se esqueça de que eu estava embriagado.

O capitão Masson saiu, deixando John só.

— Dick Harlock matou Mik — disse Massan ao sargento Schiffers, pouco depois. — Sabemos que o rapaz estava no "bar", na noite do crime. Fizemos investigações sobre o revólver, e sabemos que a arma pertencia a Dick. Comtudo, não temos provas contra elle. Temos que conseguir que o velho John fale.

Negou-se a encarcerar John, apezar das suas confissões. Mas, reteve-o como testemunha material. Isso era facil, e o capitão mostrou-se muito bom com John. Fel-o installar-se num quarto de um hotel e deu ordem para que lhe servissem excellentes comidas.

Todas as noites, durante uma semana inteira, o capitão arranjou meios de fazer chegar ás mãos de seu protegido uma garrafa do melhor "whisky". Uma vez por dia chamava o velho ao telephone, para perguntar-lhe, com toda a delicadeza, se estava disposto a modificar suas declarações e dizer a verdade. E a resposta do John era invariavel: "Não".

Mas, á medida que passavam os dias, os protestos do velho eram mais fracos. Sua voz clara e sempre firme, mesmo quando estava embriagado, apagou-se ao fim da semana. O capitão Masson era um homem intelligente. Ao oitavo dia, o velho John não recebeu a costumada garrafa de "whisky".

Na manhã do nono dia, Masson chamou Schiffers; e dirigiram-se juntos ao hotel de John. O capitão projectava ir dali, directamente, á casa de Richard M. Harlock para prender Dick, supposto assassino. Masson não abrigava a menor duvida a respeito do exito de seu machiavelico plano. A unica coisa que faltava eram as declarações do velho.

John tinha sentido a falta, naquelle dia, da sua garrafa de "whisky". Não se sentiria disposto, com certeza, a afrontar as torturas de uma noite sem alcool.

O capitão bateu á porta do velho, e entrou com Schiffers, sem esperar resposta.

John estava na cama.

Masson approximou-se do leito e pegou u'a mão de John. Estava fria. Todo o corpo do velho estava gelado. Tão gelado como os corpos dos mortos.

— Que diabo significa isto? — disse o capitão Masson, perdendo sua habitual serenidade.

— Muito simples — respondeu Schiffers. — O velho bebeu até...

— Ah, sim? — murmurou Masson.

O detective era um homem intelligente, muito intelligente. Poz-se a revistar o quarto de cima a baixo. Escondidas no colchão encontrou sete garrafas do melhor "whisky"... E todas estavam intactas...

UMA ESTRELLA NO HIMALAYA

(Continuação da 1.ª pagina)

o calor do littoral se torna insupportavel. E' uma região de sonho, situada bem ao pé do Karakorum, com seus jardins fluctuantes e seu clima suave.

Dahi começou-se a audaciosa ascenção com o auxilio de quatrocentos "coolies" e de cento e oitenta mulas de carga.

Ao regressarem á Allemanha, os heróes desse periplo glacial descreveram suas proezas sem precedentes nestas regiões culminantes e quasi inexploradas: as pontes, ou melhor as cordas suspensas pelas quaes tinham de passar sobre torrentes vertiginosas, quando não se aventuravam a ellas em jangadas de pelles de cabra cheias de ar; a terrivel maleita do Thibet que assaltou alguns membros da expedição, etc. E no meio de todos esses cataclysmos, foi necessario deter-se alguns dias em meio do caminho; em uma quéda de cavallo, Yarmila, a "estrella" fracturou uma costella; mas com uma coragem heroica e uma resistencia ao soffrimento verdadeiramente estoica, a jovem actriz continuou a representar o seu papel no film e a supportar as surprezas dos elementos porque demorar-se num logar daquelles significaria a morte de toda a expedição...

NO "THRONO DE OURO"

Não antecipemos, porém, o relato dessas prodigiosas aventuras. Depois de interminaveis dias de ascenção, os expedicionarios attingiram a geleira denominada "Throno de ouro", onde vae viver oito semanas, porque ahi será representado grande parte do film. Os apparelhos registadores marcam 6.500 metros de altitude.

A tenda é erguida sobre o gelo millenar, dorme-se sobre saccos especiaes feitos de materia má conductora de calor. Ao pé do gigante, as galeiras medem 80 kilometros de extensão. Só o oceano Arctico pode offerecer uma comparação com esta payzagem grandiosa mas esmagadora. E Yarmila, como se conduz nessas circumstancias?

Com u'a notavel coragem. Seus camaradas, que admiram a sua resistencia, compõem-lhe uma familia. Ella não é somente uma actriz de cinema, é ainda, quando se apresenta a necessidade, enfermeira, dona de casa, cozinheira, etc.

Encerrado o trabalho no "Throno de ouro", a companhia toma o caminho do Thibet, paiz dos monges e dos lamas. Vencidas as primeiras difficuldades concernentes á attitude dos monges, estabelecem-se relações amigaveis entre europeus e asiaticos, cujos costumes são todos marcados de mysticismo. Ahi, o film continu'a: os proprios sacerdotes indigenas prestam uma valiosa collaboração ainda que ignorem o que seja um film.

Os seis mezes passados no Thibet devem conservar-se como preciosa lembrança na memoria dos viajantes e a elles os heróes da extraordinaria aventura se referem com enthusiasmo, principalmente Yarmila, cujo desejo maximo é retornar á frigida região.

A ULTIMA ETAPA

Depois de um mez através do Hi-

(Conclue na 7.ª pagina)

O MUNDO E SUAS FIGURAS INTERESSANTES

HAILE' SELASSIE - o ultimo descendente de Salomão

Uma nação independente num continente colonial — Tres mil annos de glorioso e legendario passado — O colloquio da rainha de Sabá — Com o "rei dos reis" — As lutas pela unidade da Ethiopia — O regente do Imperio — Tafari Makonnen, o predestinado — Uma grandiosa obra administractiva

Os grandes acontecimentos da politica internacional européa destes últimos dois mezes, pelo vulto e gravidade de suas consequencias, distrairam a attenção do publico universal das complicações diplomaticas entre a Italia e a Ethiopia, o singular povo africano que as potencias imperialistas não conseguiram até hoje subjugar e acorrentar entre os élos poderosos da cadeia de suas colonias.

Semi-barbara em seus costumes tradiccionaes, semi-civilizada pelo contacto com os povos occidentaes e pela necessidade de defender-se com armas modernas contra os seus aggressores externos e inimigos internos, a Ethiopia atravessa neste momento um periodo paradoxal da sua historia. As contingencias da vida contemporanea chocam-se a todo o instante com as imposições de um passado cujas origens remontam ao tempo de Salomão e da rainha de Sabá.

O contraste entre esses dois polos extremos da civilização tem uma flagrante affirmação na pessoa de Haillé Selassie I, seu actual soberano, cuja existencia pode ser tomada como o retrato vivo dessa singular situação. Homem de alta intelligencia, fino politico e habil general, dotado de uma energia excepcional e guiado por uma ambição que lhe veiu, por assim dizer, do berço, soube desde quasi a infancia conduzir-se com tal geito que o throno lhe veiu cair ás mãos só pelo logico desenrolar dos acontecimentos.

As divergencias entre a Italia e a Ethiopia trouxeram ao primeiro plano das cogitações diplomaticas a figura desse rei negro, cuja personalidade tem sido discutida pelos gabinetes européus e cujas decisões quasi provocam uma nova crise na Sociedade das Nações. A historia de sua vida está intimamente ligada á propria historia da Ethiopia, de glorioso e legendario passado.

UM PASSADO DE 3.000 ANNOS

No dia 2 de abril de 1930, a imperatriz da Ethiopia Woizero-oZaditou, filha do celebre Menelik II e sua ultima descendente directa, morria sem deixar herdeiro em linha reta. No dia seguinte, o "ras" Tafari Makonnen, primo netto da imperatriz e regente do Imperio, foi proclamado "rei dos reis" da Ethiopia.

O imperador continuou então com mais intensidade a realização de seu sonho de adolescente, concebido no lyceu de Addis-Abeba, em contacto com professores francezes, de modernizar o seu paiz. Comprehendeu que a Ethiopia, unica nação independente da Africa com a Liberia, seria uma presa facil das potencias colonizadoras se perseverasse em permanecer no estado semi-anarchico em que a tinha atirado os chefes de tribu's turbulentas.

Mas para comprehender-se a difficuldade de cumprir a missão que o novo imperador se impunha facamos um ligeiro resumo da historia ethiope.

No anno de 1020 antes de Jesus Christo, nasceu Za-Makeda, mais conhecida sob o nome de "rainha de Sabá", que foi rainha da Ethiopia. Empolgada pelos échos que os mercadores traziam da sabedoria de Salomão, resolveu visitar o grande monarcha em Jerusalem para "alliar a sangue um filho. Beina-Lekkem, isto é, "o filho do sabio", que o proprio Salomão educou e sagrou rei da Ethiopia em Jerusalem chamando-o Menelik I.

No decurso do seculo XIV, o christianismo appareceu na Ethiopia e se propagou tão rapidamente que o paiz foi chamado de "uma ilha de christãos num mar de pagãos". Durante quatro seculos, constantes lutas intestinas dividiram o reino e os soberanos platonicos da Ethiopia tiveram de resignar-se a reinar sobre a provincia de Choa, bem hereditario incontestado dos descendentes da rainha de Sabá.

Em 1855, um nobre regional, Theodoros, proclamado imperador, resolveu reconstituir a unidade ethiopia e pretendeu fazer-se reconhecer soberano pelas potencias européas; como a Inglaterra recusasse, Theodoros aprisionou todos os seus nacionaes residentes no territorio. Tropas britannicas sob o commando de Sir Robert Napier, emprehenderam a submissão do imperador. Sitiado em Magadala, Theodoros não quiz render-se e no momento de ser aprisionado suicidou-se.

Emquanto um outro nobre, Goldja Kassa, usurpava o titulo de imperador sob o nome de Johannes, Menelik II, verdadeiro imperador prisioneiro de Theodoros, conseguia escapar-se e refugiar-se na sua provincia de Choa da qual tinha sido despojado. Declarou-se independente e sellando uma alliança com o outro potentado o filho de Johannes esposou a filha de Menelik II: Woizero Zoaditou.

A UNIDADE DA ETHIOPIA

Menelik succedeu a Johannes e a unificação da Ethiopia se tornou uma realidade. Primeiro soberano ethiope digno deste nome, recorreu aos armamentos modernos para impôr-se ás tribus turbulentas que povoam as montanhas do paiz e fazer-se respeitar pelas potencias estrangeiras. A lição de Theodoros tinha ficado gravada na sua memoria e elle sentia as pressões que se começavam a exercer de um lado pela Inglaterra e do outro pela Italia. Para equilibrar a sua politica externa, procurou um contra-peso numa approximação com a França.

A 24 de julho de 1891, o "ras" Makonnen, governador da provincia de Harrar, saudava com gritos de alegria a vinda ao mundo de um filho que elle chamou Tafaria. O "ras" Makonnen, primo irmão de Menelik II, era ao mesmo tempo generalissimo dos exercitos imperiaes. Era elle quem obtinha as victorias sobre as tribu's insurrectas mas sabia com muita arte attribuir o merito dos feitos á acção do Imperador, reforçando dessa forma o seu prestigio junto ao soberano.

O jovem Tafari foi educado na côrte ed Makonnen e quando este morreu emigrou para o lyceu de Addis-Abeba. Orgulhoso da notoriedade de seu pae tão politico quanto elle, de uma intelligencia aguda, Tafari rapidamente conquistou o lyceu e foi o "leader" incontestado dos estudantes. Menelik II, em consideração aos serviços prestados pela familia do jovem Makonnen e impressionado pela vivacidade de espirito e natural autoridade do rapaz, nomeou-o, na idade de dezesete annos, governador da provincia de Sidamo. Aos vinte e dois annos, governava o antigo feudo paterno: a importante provincia de Harrar.

O REGENTE DO IMPERIO

Morrendo Menelik II, succedeu-lhe no throno Lidj Yassou, um musulmano intransigente e dotado de um caracter violento e cruel. Um dos seus primeiros actos foi de declarar Tafari responsavel pela decadencia do Islamismo na provincia de Harrar; elle naturalmente não via com bons olhos a popularidade do seu governador christão crescer como vinha acontecendo desde os ultimos annos do reinado do seu antecessor. Destitui-o portanto do governo de Harrar para lhe dar administração de uma provincia do sul: Kaffa.

Os acontecimentos precipitaram-se porém de forma imprevista para o soberano. O "ras" Tafari não teve tempo de assumir o seu novo posto. Um subito movimento popular derruba Lidj Yassou e Tafari recebe ordem de vir ás pressas á capital. Ahi chegando toma immediatamente a direcção dos acontecimentos, tira a rainha Zoditou do exilio a que fôra jogada pela morte de Menelik II e proclama-se regente do Imperio. Isto foi em 1916.

A estrada estava então aberta á ambição do jovem "ras" que assim via realizar-se integralmente a previsão de seu pae. Muito jovem ainda, com effeito, no palacio de Makonnen, Tafari foi collocado á mesa de honra, contrariamente á tradicção ethiope segundo a qual um filho não se senta á mesa do pae. Como os convidados se admirassem dessa anomalia do ryto, o "ras" Makonnen prophetizou: "Meu filho será maior do que eu".

Esta prophecia devia confirmar-se algumas semanas mais tarde, no decorrer de um passeio de barca no lago de Aramaya. Treze pessoas tinham tomado logar a bordo da embarcação; doze sabiam nadar; só Tafari, ainda muito jovem, não conhecia a arte da natação. O barco virou e doze passageiros se afogaram. Tafari, porém, por verdadeiro milagre, nada soffreu. Na mentalidade superticiosa do povo a noticia, que se espalhou rapidamente por todo o paiz, teve o caracter de uma revelação e a crença logo se formou: "Elle será o eleito".

HAILE' SELASSIE

Desde que tomou conta do poder como regente, Tafari teve de lutar em defender-se contra poderosos inimigos. Entre outros, Didj Yassou, escapado da prisão, percorreu o paiz e se ligou aos descontentes. A guerra civil não tardou em ser declarada. Durante quatro annos, essa situação se prolongou até que, em 1920, reunindo num esforço gigantesco todas as tropas marchou contra o rei despojado, bateu-o, aprisionou-o e restabeleceu definitivamente a paz em todo o paiz.

Entregou-se então a uma grande obra administrativa. Trabalhou firmemente afim de arrancar o imperio da ganga dos preconceitos archaicos e dotal-o de uma mentalidade occidental e moderna. Sobretudo do ponto de vista militar essa obra é notavel mas tambem no dominio da economia e vida social muitas innovações foram introduzidas.

Os velhos dignatarios, feridos nos seus habitos ataviccos se agitaram e um novo periodo de inquietações e intrigas começou. Procurou-se em primeiro logar crear dissenções entre a rainha Zoaditou e o regente, mas cada vez que um mal-entendido surgia, Tafari corria á rainha e o equilibrio se restabelecia immediatamente.

Por seu lado, Tafari procurava compensação á opposição dos nobres captando e cultivando uma popularidade entre as camadas inferiores de sorte a estar sempre preparado para todas as eventualidades.

Em 1928, o "ras" Gouska levantou as tropas para tentar assaltar o poder das mãos de Tafari sob pretexto de que este ultimo renegava os antigos usos. A guerra foi curta mas sangrenta, porque já os revoltados estavam providos de armas modernas fornecidas por estrangeiros que viam com pouca sympathia o desenvolvi-

(Continua na 7.ª pagina)

A GUERRA ESPORTIVA ENTRE

Não ha nos centros sportivos do mundo inteiro assumpto que desperte tanta attenção e tão animados debates como o palpitante problema do amadorismo e do profissionalismo.

O nosso paiz não escapou a essa tendencia geral. Agora mais do que nunca, os sports brasileiros lutam acirradamente entre dois conceitos oppostos. Amadores e profissionaes se empenham em contendas terriveis, fraccionando assim a actividade nacional em materia de cultura physica.

Por ser de singular opportunidade e de grande interesse para os leitores, resolvemos transportar para as nossas columnas um brilhante artigo que, sobre essa questão, publicou no "The New York Times", o famoso critico sportivo norte-americano Frank Hill. Eis os trechos mais apreciaveis do seu escripto:

Uma multidão americana assistindo a uma partida de "Baseball"

A NOVA GUERRA

Ao contrario do que muita gente imagina, a luta entre o amadorismo e o profissionalismo no sport é ainda muito recente. Basta dizer que ainda não se completou um seculo desde o rompimento dos hostilidades entre essas duas competições athleticas, e dos torneios de cultura physica.

Nascida das proprias condições materiaes da civilização moderna, essa palpitante contenda depende menos da vontade e da ambição dos campeões, do que dos novos aspectos que assumiu a vida sportiva, no desenvolvimento de todo o quadro social. A historia dessa guerra tão emocionante entre amadores e profissionaes abrange, por assim dizer, a historia da evolução geral do mundo, principalmente da segunda metade do seculo XIX até os nossos dias.

Tomando-se justamente como ponto de partida o marco que nos referimos, seria interessante explicar o que já existia no campo do profissionalismo sportivo ao entrar o seculo anterior na sua segunda phase. Recuemos oitenta e cinco annos. Parecemos no anno da graça de 1850.

Quem procura estudar o desenvolvimento do sport, tem de voltar naturalmente as suas vistas para a Inglaterra e os Estados Unidos, paizes que foram os pioneiros das grandes realizações de educação physica. E' para a patria de John Bull e de Tio Sam que temos, portanto, de encaminhar a nossa attenção, procurando descobrir se, já naquelle tempo, existia o profissionalismo.

O VELHO PROFISSIONALISMO

Existia, sim. Mas numa forma ainda tão rudimentar que se torna quasi impossivel comprehendel-o hoje, quando os campeonatos sportivos constituem uma das mais florescentes industrias.

Entre os poucos profissionaes conhecidos em 1850 contavam-se alguns corredores, que viviam pobremente de competições custeadas pelos espectadores. Na Inglaterra tambem existiam alguns profissionaes do "golf", que auferiam parcos lucros de ensinar um jogo ainda então quasi inteiramente ignorado na America. Entre os profissionaes incluiam-se igualmente alguns campeões de "cricket", mas os ordenados que recebiam eram reduzidos e incertos.

Até mesmo entre os pugilistas, as bolsas offerecidas aos vencedores eram modestissimas. Ao vencer o campeonato mundial de "box", em 1860, derrotando o popular pugilista inglez Tom Sayers, John Heenan recebeu apenas, pelo seu triumpho, o premio de mil dollars. E isso parece uma quantia ridicula, tendo-se em vista que a disputa entre Dempsey e Tunney em Chicago rendeu dois milhões e setecentos mil dollars.

Nessa época, o "foot-ball" americano estava apenas nas suas primeiras tentativas. O "lawn-tennis" e o "hockey" ainda não se tinham desenvolvido.

Comtudo, já começavam a operar as forças que deviam produzir uma revolução no caracter do sport, tornando possivel o profissionalismo dos nossos dias.

Eram as forças da Idade da Machina.

Emquanto homens e mulheres tinham vivido principalmente nos campos e nas aldeias, emquanto o trabalho do mundo era feito na sua maior parte pelas mãos humanas directamente, emquanto as viagens eram realizadas no lombo das alimarias, em carruagens puxadas a cavallo e em navios a vela, os jogos sportivos permaneceram como uma cousa esporadica e não organizada.

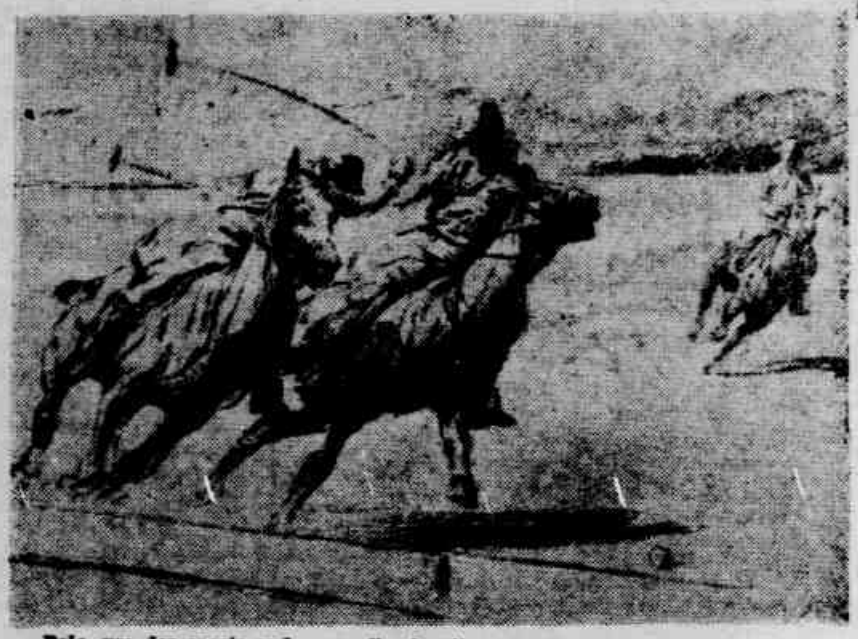

Polo, um dos sports onde o profissionalismo ainda não penetrou

A REVELAÇÃO DA MACHINA

Mas, desde o meiado do seculo XIX, a fabrica tomou conta da Europa e da America, creando novas cidades e alargando os limites das antigas. Appareceram triumphantemente a estrada de ferro e o navio a vapor. Os homens, que passavam a semana inteira dentro de escriptorios, lojas e usinas, sentiram a necessidade de procurar exercicios e recreios ao ar livre. Novas formas de jogos sportivos foram inventadas, em cada cidade formaram-se equipes que viajavam por trem ou por navio para competirem com equipes de outras cidades.

Tudo isso marcou o começo do sport moderno. Primeiro, houve a systematização dos jogos já existentes e creação de novos. Toda especie de torneios sportivos que o seculo XX conhece é antiga na sua origem, mas até o meio do seculo anterior ainda permaneceu em formas rudimentares. Só nessa derradeira phase é que os torneios tomaram um caracter definitivo e adquiriram regras officiaes.

O "base-ball" desenvolveu-se na America do Norte como um aperfeiçoamento do velho jogo inglez dos "rounders". O "foot-ball" americano, resultante do antigo "rugby" britannico rapidamente conquistou a sua propria individualidade espectacular. Mais tarde, o "lawn-tennis" emergiu na Inglaterra para espraiar-se pelo mundo inteiro, emquanto o "hockey" sobre o gelo era lançado pelos canadenses.

O proprio "box" transformou-se radicalmente, tomando uma forma mais clara e menos repulsiva. A troca de soccos, num salão de taverna, entre o tumulto dos assistentes, transformou-se num torneio de regras fixas, submettido ao controle directo dos "referees", seguindo os pugilistas de quasi toda a terra o mesmo codigo de ethica sportiva, com rigorosas sancções contra os seus infractores.

Deve-se affirmar, por espirito de justiça, que foi principalmente o "sportman" amador que implantou a ordem nos jogos, edificou as regras, formou "teams" e arranjou os desafios com os "clubs" de outras cidades.

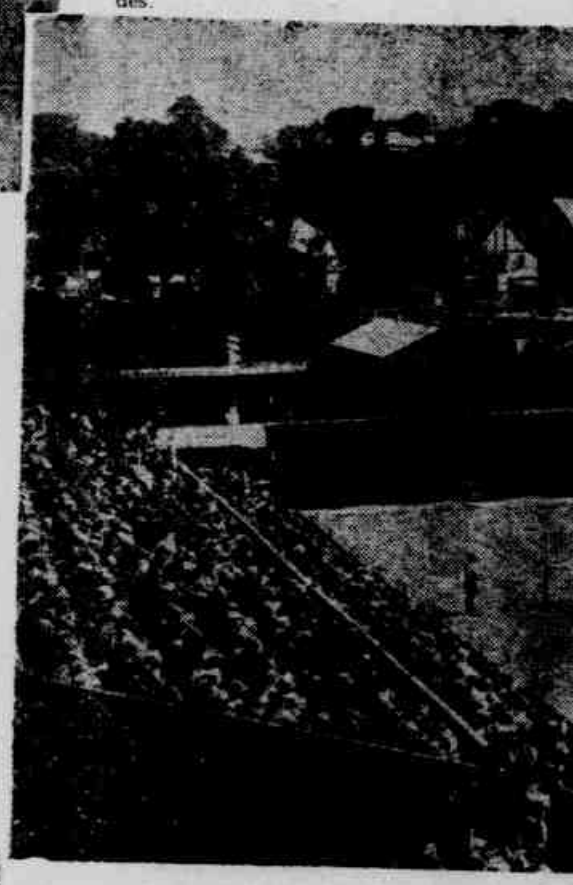

Um "match" sensacional na famoso "estadium

Entretanto, agindo assim, para satisfação do seu desejo de vida e exercicio ao ar livre, o amador creava sem querer o seu proprio concorrente. Organizando cada jogo, dando-lhe maior desenvolvimento e submettendo-o a normas fixas, elle produziu as condições necessarias ao estabelecimento do profissionalismo.

O CASO DO "BASE-BALL"

Os principios do "base-ball" mostram claramente como se processou essa evolução. Esse jogo attingiu a qualquer cousa parecida com a sua forma actual desde 1839, quando o general Abner Diubledey traçou as regras de jogo e especificou os "players" e as suas posições.

Foi o primeiro sport americano a tomar um caracter definido. Jogo para cavalheiros de alta roda no começo, teve durante algum tempo certa distincção social. Mas isso desappareceu rapidamente. Creanças e operarios começaram a pratical-o. Como os jogadores se organizaram em "teams" dentro de cada cidade e como iam bater-se com "teams" das cidades mais proximas, não tardou a se estabelecer um premio para os campeões mais habeis. Muitas vezes,

E AMADORES E PROFISSIONAES

esses campeões saiam das camadas mais pobres e, como consequencia, pleiteavam uma recompensa financeira pelos seus serviços no "team".

Essa recompensa era dada disfarçada e indirectamente no principio, pois o espirito do amadorismo ainda predominava. Em 1858 a "Associação Nacional dos Amadores de Base-ball", dos Estados Unidos, foi organizada, representando a unica instituição de controle sportivo em todo o paiz. Em 1865, delegados de noventa e um "clubs", todos de amadores, reuniram-se em Nova York, para a sua convenção annual. O profissionalismo ainda não estava officializado.

Comtudo, o pagamento aos jogadores individuaes pelos seus serviços tinha se desenvolvido largamente e os defensores da "pureza" do sport sentiram que se innoculára dentro delle um perigoso elemento de desintegração.

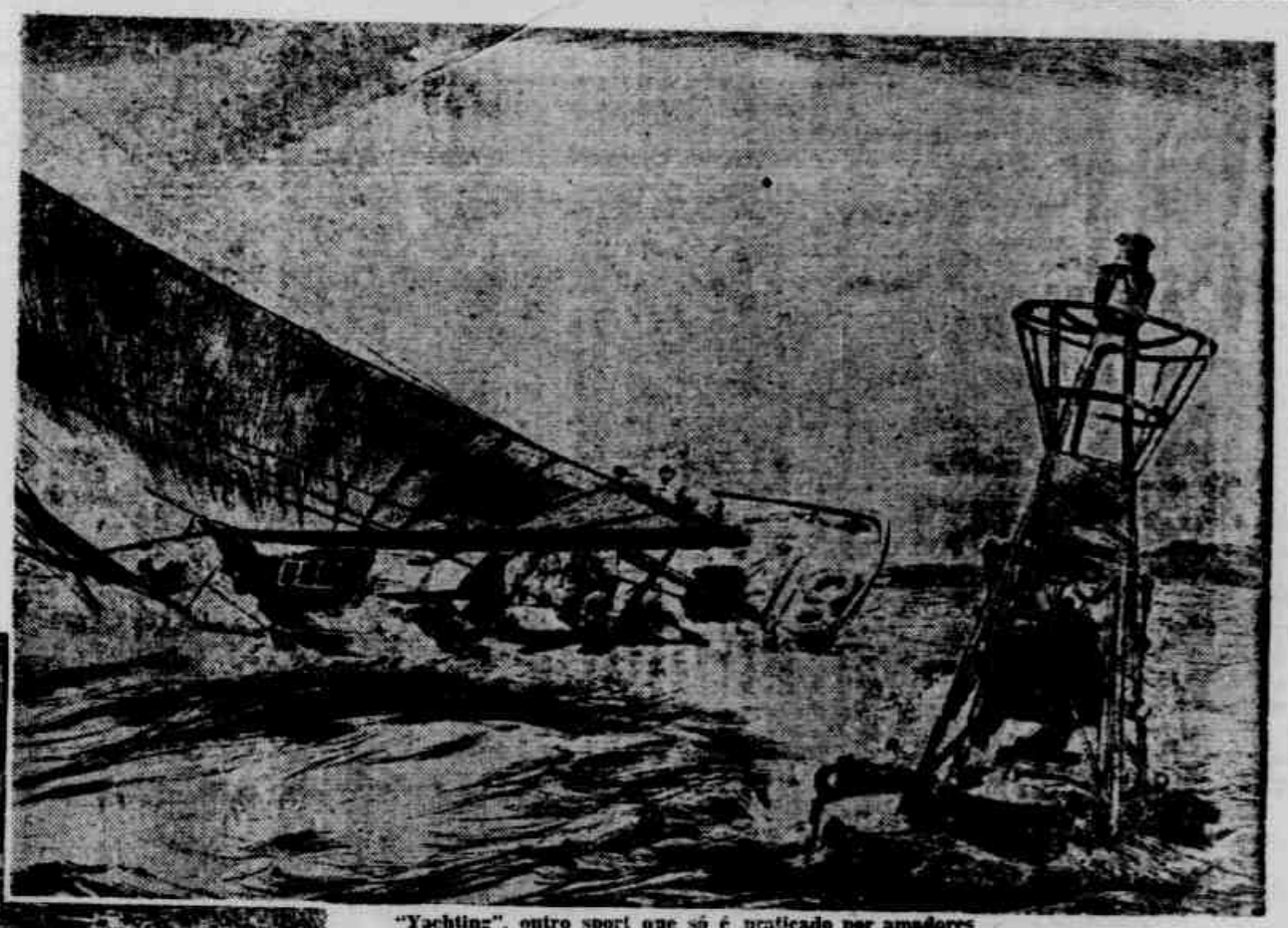

"Yachting", outro sport que só é praticado por amadores

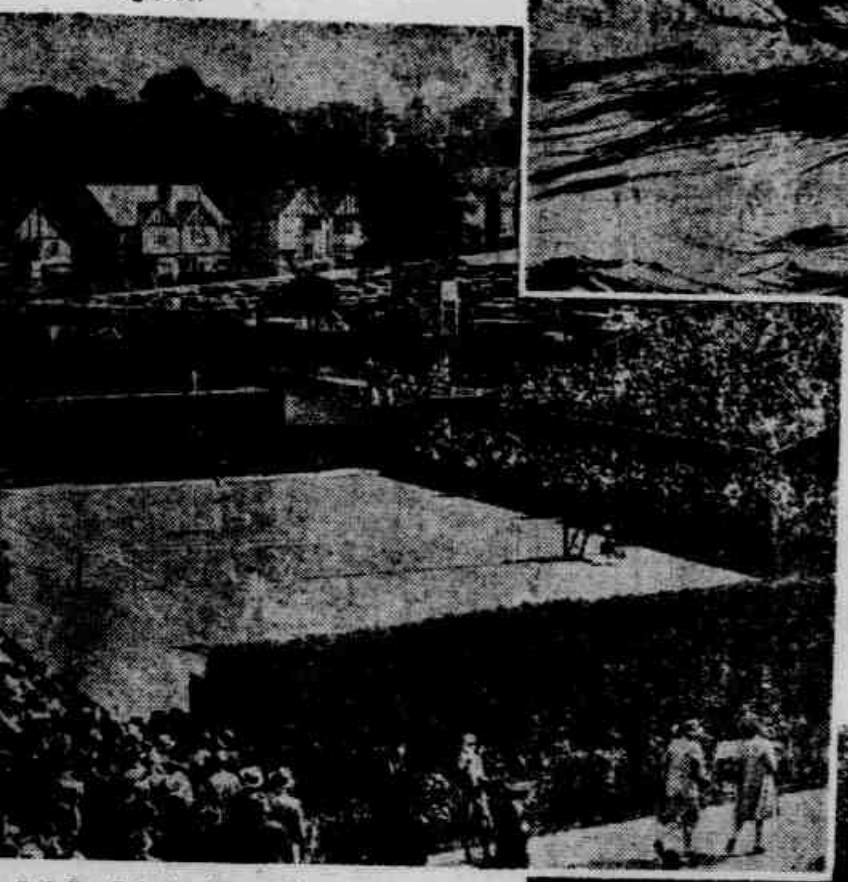

"estadium" de tennis em Wimbledon

Mudanças dessa ordem se seguiram tão rapidamente como a expansão industrial depois da Guerra Civil. Crearam-se novos centros manufactureiros em quasi todos os Estados da União Norte-Americana e as linhas ferreas cortavam quasi todo o territorio "yankee". Já em 1867, um quadro de jogadores de "base-ball", que recebiam pagamento regular pelas suas exhibições, subiu de Washington e fez uma "tournée" por todo o paiz. Em 1869 e 1870, um "team" profissionalista de Cincinatti fez ainda proezas mais notaveis, derrotando todos os quadros de amadores de "base-ball", que recebiam paridade do novo systema.

A renda sempre crescente das bilheterias fornecia dinheiro bastante para a compra dos jogadores mais importantes. Isso se fez tão amplamente que a Associação de Base-ball se desmembrou ao discutir a questão do estatuto de amadorismo, em 1870, e já no anno seguinte nasceu a Associação Profissional de "Base-ball".

Logicamente, as forças que operaram o apparecimento e o desenvolvimento do "base-ball" profissionalizado deviam agir tambem em qualquer outro sport onde prevalecessem condições similares.

"GOLF" E FOOT-BALL"

"O "Golf" tambem se curvou á sua influencia. O primeiro torneio "aberto", isto é, com a frequencia de pessoas estranhas aos "clubs", teve lugar na Escocia, em 1865. Comtudo, o "foot-ball" pareceu por muito tempo protegido, no seu caracter amadorista, pelas suas associações com os collegios e as universidades. O "tennis" tambem se tornou um sport espectacular, embora a sua severa tradição amadorista parecesse sufficiente para afastar todas as possibilidades de jogo profissional.

Aspecto de um jogo de "rugby", nos Estados Unidos

Comtudo, ambos esses jogos estavam sendo preparados para a invasão do profissionalismo. Os quadros universitarios desenvolviam-se celeremente. O "foot-ball" tornou-se a mania dos moços, que o apreciavam tanto como jogadores quanto como espectadores. Multidões cada vez mais numerosas se reuniam para assistir ás partidas importantes, algumas universidades trataram de construir "stadiums" imponentes, as receitas de bilheterias cresciam em cifras vertiginosas. Alguns "matches", tiveram renda superior a um milhão de dollars.

O prestigio das instituições associou-se com as victorias do "foot-ball" e as proprias universidades começaram a premiar os seus jogadores mais valiosos.

Entretanto, o espirito amadorista condemnava esse profissionalismo incipiente. Não parecia mesmo que o "foot-ball" declaradamente profissional pudesse despertar tanto interesse como as lutas emocionantes entre os "teams" de amadores. Até 1920, o amadorismo imperava firmemente no "foot-ball".

Todavia, em algumas localidades um quadro de profissionaes começou a achar um logar definido na vida do sport. E nesses ultimos annos, os progressos teem sido tão notaveis que já se pode considerar como victorioso o movimento profissionalista.

Coube a um homem de larga visão para os negocios, a expansão dessa nova modalidade do "foot-ball". Esse homem é Charles Pyle. A' sua propria custa, lançando nessa empresa toda a sua fortuna, elle construiu grandes "stadiums" e organizou quadros de jogadores, pagando a peso de ouro os elementos mais populares. O "foot-ball" passou a ser uma verdadeira fonte de renda commercial, uma industria, como o theatro e o cinema. Ao influxo desse innovador, logo surgiram outros concorrentes, aproveitando as condições favoraveis do ambiente.

OS CAMPEÕES

Para attrahir os campeões, o profissionalismo contou com o proprio auxilio indirecto das instituições amadorista. Um exemplo só, basta para salientar esse aspecto interessante da questão. As universidades americanas se tornaram os centros preferidos do "foot-ball" de amadores. Nella se formaram jogadores de primeira ordem. Ora, ao completarem o seu tempo e aperfeiçoamento, esses jogadores tambem terminavam o seu curso de estudos. Ao enfrentar a vida pratica, tinham deante de si duas perspectivas bem differentes. Como bachareis ou medicos ou engenheiros, deviam lutar ainda muito para formar uma clientela ou arranjar uma bôa collocação. Além disso, o proprio facto de terem dedicado muito tempo aos sports, constituia uma desvantagem, pois os novos doutores não tinham evidentemente o mesmo preparo intellectual dos seus collegas que preferiam as bibliothecas da Universidade ao campo de "foot-ball". A outra perspectiva, porém, só offerecia facilidade. Era o profissionalismo.

Dessa forma, dos proprios quadros universitarios, formados de amadores, surgiram os mais importantes elementos do profissionalismo.

O tennis resistiu mais á infiltração Profissionalista. Pela sua propria tradição, é um jogo aristocratico e de elite. O numero dos seus "torcedores" é bem inferior ao dos sports de grande espectaculo, como o "base-ball", o "rugby", o "box", etc.

Comtudo, a pressão da nova tendencia conquistou afinal a victoria. Tennistas maravilhosos como Tilden não hesitaram em adherir ao profissionalismo, assim que receberam propostas. Como tennista amadora, ella conquistára uma explendida situação na alta sociedade, era recebida festivamente em todas as rodas "chics" e mesmo gosava o privilegio de ser apresentada como um padrão de pureza sportiva.

O exemplo mais impressionante foi, porém, o de Suzanne Lenglen. A famosa campeã franceza, que fizera do tennis não só um sport como quasi uma religião, sempre se manifestara uma partidaria intransigente do amadorismo. Essa sua attitude lhe valeu mesmo applausos ruidosos dos inimigos do profissionalismo.

Mas, pouco a pouco, Suzanne Lenglen foi cedendo... Primeiro, foi uma tentadora offerta de um editor para contar em livro as suas opiniões sobre o tennis. O largo resultado financeiro auferido com esse livro deu á campeã o gosto do dinheiro. E ella,

(Conclue na 6.ª pagina)

Deus Perdôa...

PAUL RYAN

Entrou em casa movendo a cabeça. Nos seus pequenos olhos redondos havia uma expressão angustiosa de culpa. Collocou o gorro, o "cacetete" e o paletot no cabide do "hall". Da cozinha chegou-lhe a voz de sua mulher.

— Estás ahi, Mike?

Sem se incommodar em responder, entrou na sala de jantar, emquanto tirava da cintura o revolver. A mulher veiu da cozinha, limpando as mãos no avental. Assustou-se ao vêr aquelles olhos abatidos e aquelle movimento de cabeça.

— O que tens, Mike?... Perdeste o emprego?

— Não. Qualquer coisa de espantoso!... Não consegui reagir ainda. Que barbaridade!... Mas..., como podia sabel-o? Como diabo podia saber?

Guardou o revólver e deixou-se cair numa cadeira.

A esposa socegou. Elle não tinha perdido o emprego. Nada podia ser mais tragico.

Mike principiou a gesticudar.

— Deus sabe se sou homem capaz de fazer essas coisas com premeditação. Mas, que espanto!...

Mike era um homem enorme, com a maior parte de seu volume concentrado na cintura. Seu tronco tinha os contornos de um ovo. Suas mãos eram grandes, moles e disformes: o nariz, respingado; a cara, gorducha.

Sua mulher queria-o porque era policia e trazia para casa noticias sensacionaes e frescas.

— Não fiques assim, como um estupido. Que fizeste, Mike?

Mike encolheu os hombros com amargura:

— Ia por Lincoln Square, perseguindo uns vadios. Já sabes que me toca fazer isso todas as noites. Havia-os em quantidade nos bancos, perto de Third Street. Toquei-lhes com o "cacetete" e disse-lhes que circulassem...

De repente, a memoria de Mike saiu do seu abatimento.

— Um delles, um rato pequeno, com um paletot tão sujo que nem um chinez vestiria, começou a falar e a dizer-me coisas sobre os seus direitos e a renegar, que nunca mais acabava.

A voz de Mike fez-se forte pela ira.

— Disse-lhe duas ou tres coisas sobre os seus direitos. E elle insultou-me... Comprehendes?... Deixei-o de maneira que não pudesse sentar-se uma semana inteira... Depois disso é claro, todos se foram.

— Fizeste bem, Mike... Não tens que preoccupar-te com essa estupidez que dizem. Tu és da lei, e elles devem respeitar-te.

— Linda cidade seria esta, se os policiaes recebessem ordens dos vadios. Bôas coisas fariam!

— Tens razão, Mike. Mas... o que foi que aconteceu?

Mike cedeu novamente ao desalento.

— Bem... Corri o parque inteiro.

nou a elevar-se:

— Não parei a discutir com elles, desta vez. "Ouça,official", — disse um delles — e deu dei-lhe um empurrão...

— Fizeste muito bem, Mike.

Mike continuou, com mais vehemencia:

— Então, elle disse: "A quem, demonios, pensa você que está empurrando?" — Dei-lhe um pontapé. "Eu te ensinarei a quem empurro", respondi-lhe. E' claro, foram-se immediatamente. Se eu fosse governador. Tres vadios estavam sentados junto á estatua de Lincoln.

Endireitou a cabeça e sua voz torexpulsava-os todos para longe da cidade. São elles que perturbam tudo, Mary. Aqui ha mais vadios que pessôas honradas, e só Deus sabe onde chegarão, por este andar.

— Tens razão, Mike. E que aconteceu depois?

Mike entregou-se mais uma vez á desesperação.

— Voltava para Third Street, quando vi alguem sentado num banco, debaixo de uma arvore, num logar muito escuro...

— Fala, Mike! — disse a mulher anciosa.

— Pensei que fosse um desses vadios que tivesse voltado para o parque, crendo que eu não o veria. Sim, isso pensei, Mary; assim foi que me approximei rapidamente, dei-lhe uma pancada com o meu "cacetete" e um pontapé.

— Ahi está o terrivel, Mary. Não fez nada. Caiu de cara no chão. Era um homem morto.

— Oh!...

Mary apertou os labios, e fechou os olhos.

— Deves comprehender, Mary, que eu não sabia, nem podia sabel-o. Ali estava elle, num banco, e isso era tudo para mim. Eu não teria batido nunca no corpo de um homem que está na presença de Deus, que já tinha sido chamado a juizo, pelo Senhor. Tu sabes isso, Mary. Mas, agora eu não estou tão certo.

— Estendeu as mãos á sua mulher como implorando perdão.

— Não, Mike, não digas isso. A unica coisa que se passou foi que tu não podias saber...

— Elle tambem era catholico — disse Mike, com amargura. — Na morgue, encontraram-lhe medalhinhas penduradas no pescoço. Calcula que horror, Mary... Dizem que morreu de fome.

Mary rodeou o pescoço do esposo com o seu braço coberto de sardas e conservou na sua mão o grande pulso dele, num gesto de conforto, de quem comprehende... As lagrimas brilharam nos seus pequenos olhos azues.

— Deus é todo poderoso — disse suavemente, — e nós não podemos comprehender sua sabedoria. Elle sabe e perdôa.

Os "caminhões aereos"

A fabrica de aviões norte-americana Hagerstown construiu recentemente o primeiro "caminhão aereo", novo typo de aeroplano exclusivamente destinado ao transporte de mercadorias. Equipado com motor de 850 CV, o apparelho pode conduzir uma carga util de duas toneladas por um frete relativamente infimo para esse genero de transporte: 11 cents. por tonelada e por milha, ou sejam em nossa moeda cerca de 1$650.

O exito do caminhão aereo foi immediato e indiscutivel. Dias depois de posto em serviço esse primeiro avião, a American Skyways Transport Company, comprehendendo as vantagens do apparelho, encommendou á citada fabrica uma importante partida de unidades semelhantes.

O novo genero de trafego mercantil surge justamente quando mais intensa é a crise nas estradas de ferro da União Americana e certamente vae concorrer para aggraval-a ainda mais seriamente. Como nos vagões de carga das vias ferreas e nos navios cargueiros, sacrificou-se nos caminhões aereos e á economia de combustivel. A reducção da velocidade do aeroplano permittiu conduzir duas toneladas de carga com uma potencia equivalente á dos apparelhos de passageiros e postaes. Assim, emquanto estes ultimos desenvolvem velocidades superiores a 300 kilometros á hora, o caminhão aereo percorre apenas 170 kilometros no mesmo tempo.

Reducção de velocidade, economia de combustivel e augmento de capacidade de transporte traduzem-se em reducção do preço da tarifa. Até 1927, as empresas de navegação aerea cobravam 2,72 dollars por tonelada e por milha. Desde então successivos abatimentos foram sendo conseguidos pelo aperfeiçoamento da technica aeronautica até chegar a 90 cents. em 1934.

Agora, porém, com os caminhões aereos o frete deu um brusco salto para baixo e de 90 cents. passou a 11, sem perda de tempo apreciavel visto como as viagens á noite são a regra geral nestes apparelhos que, assim, aproveitam essas horas perdidas para compensar o atraso devido á fraca velocidade.

O "caminhão aereo" é um monoplano com uma superficie de sustentação de 802 pés quadrados (74,6 metros quadrados). A gazolina é depositada em tanques collocados dentro das azas e para diminuir a resistencia do ar o trem de aterrissagem é do systema eclypsavel, que pode occultar-se no interior da fuzelagem durante o vôo. Outros detalhes technicos modernissimos foram introduzidos para dar maior segurança e evitar toda a perda de energia; entre outros, é notavel o freio em forma de palheta que se baixa quando se deseja aterrisar — o que permitte descer á pequena velocidade.

A GUERRA ESPORTIVA ENTRE AMADORES E PROFISSIONAES

(Conclusão da 5.ª pagina)

com escandalo geral, tornou-se profissionalista.

Recentemente, o cinema veiu ainda mais augmentar a cubiça dos campeões, dando uma opportunidade aos principaes para se transformarem em "astros" da téla. Johnny Weissmuller, campeão mundial de natação, é um exemplo caracteristico. Depois das suas grandiosas façanhas nas Olympiadas, Hollywood o acolheu e o "sportman" transformou-se em galã.

Hoje, só dois sports importantes continuam isentos do contagio profissionalista. São os "yachting" e o polo. O phenomeno facilmente se explica. Só homens ricos podem investir dinheiro em hiates e "ponies", como requerem os dois citados sports.

BAZAR DE CURIOSIDADES MODERNAS

O novo palacio da Sociedade das Nações

Começado em 1933, o novo palacio da Sociedade das Nações está prestes a ser inaugurado. Edificado por um grupo de cinco architectos, dois francezes, um suisso, um italiano e um hungaro, o magestoso edificio ergue-se em meio de uma payzagem maravilhosa na encosta do Jura e dominando as aguas do lago Leman na altura das nascentes do Rhodano.

A séde futura onde serão resolvidos os destinos dos povos tem uma forma caprichosa de dupla ferradura, dividida em quatro secções distinctas: o secretariado, o conselho, a assembléa e as commissões e a bibliotheca. A respeito desta ultima parte, aconteceu um facto curioso. Estava já tudo prompto para o inicio das obras segundo os planos e desenhos estabelecidos e approvados, quando o famoso millionario yankee Rochefeller fez inesperadamente um donativo de 10 milhões de francos suissos para o fim especial de ser dada á bibliotheca da Sociedade uma amplitude e importancia correspondente aos seus fins. A metade da somma devia ser consumida na construcção e a outra metade na acquisição de livros e á sua exploração regular.

Assim, do terreno dado em uso-fructo pela Confederação Helvetica á Sociedade das Nações, separaram-se uma área de 3.000 metros quadrados para a edificação do templo dos livros cujas immensas salas abrigarão 1.500.000 volumes e documentos do mais alto valor estimativo e historico.

A grande sala da assembléa será um dos monumentos mais bellos da architectura classica. Terá 21 metros de altura e 40 x 30 de superficie englobando assim cerca de 20.000 metros cubicos. As suas dimensões no sentido da largura e profundidade são muito maiores do que a sala da Opera de Paris que é entretanto um dos mais vastos recintos de espectaculo do mundo.

260 logares serão reservados ahi aos delegados, repartidos por grupos de quatro tribunas. Atraz delles, 260 outros serão destinados aos peritos e secretarios que acompanham cada delegação. No mesmo nivel, mas inteiramente dissimulados sob a galeria, os cineastas e os photographos poderão installar apparelhos e projectores sem perturbar os debates. No primeiro andar, as tribunas serão repartidas entre diplomatas que disporão de 258 logares e jornalistas aos quaes foram distribuidos 471. No segundo andar, tres galerias correndo sobre tres lados da sala abrigarão 374 espectadores. Ao todo portanto serão 1.623 poltronas.

A sala do conselho com um volume de 5.600 metros cubicos repartidos sobre 25 metros de cumprimento, 21 de largura e 10,60 de altura, contem 490 logares, 365 dos quaes no nivel do sólo e 125 em balcões. No centro, u'a mesa em ferradura de carvallo é reservada aos dezesete delegados do conselho.

Cada paiz foi convidado a participar do mobiliario e da decoração do sumptuoso immovel. Alguns já annunciaram a parte que tomarão no acabamento da Séde da Sociedade. Assim, por exemplo, a Suissa reservou-se a decoração da sala da Assembléa e a Polonia tomará a seu cargo a mobilia e a decoração de outro salão completo. Estatuas, tapeçarias, quadros, riquezas artisticas phantasticas, estão promettidas de sorte que se pode prevêr para o futuro palacio um luxo e um fausto como talvez não se encontre em nenhum outro edificio salvo os grandes museus e palacios historicos da Europa.

O secretariado cobre um asuperficie de 4.000 metros quadrados comportando 480 bureaux quasi identicos. Annexo a elle um restaurant reservado aos 250 funccionarios evitará as despesas e os inconvenientes do transporte. O que é curioso e que em todo o edificio só haverá uma banheira. Os jornalistas e cinematographistas disporão tambem de um unico bar.

Todo esse enorme edificio foi construido muito economicamente, visto que se gastaram 25 milhões de francos ouro suissos, além dos dez milhões do donativo de Rockefeller.

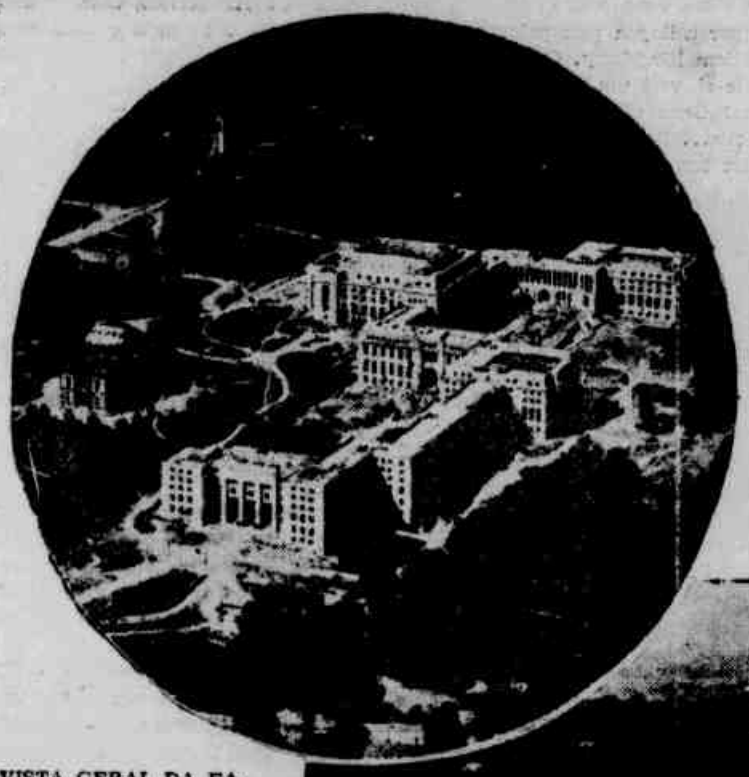

VISTA GERAL DA FACHADA PRINCIPAL DO NOVO PALACIO DA SOCIEDADE DAS NAÇÕES

DISPOSIÇÃO GERAL DOS EDIFICIOS QUE CONSTITUIRÃO A NOVA SE'DE DA SOCIEDADE DAS NAÇÕES

O MUNDO E SUAS FIGURAS INTERESSANTES

(Conclusão da 3.ª pagina)

mento da politica externa do regente e auguravam mal da sua entente com a França.

Este combate teve um aspecto pittoresco. Durante o corpo a corpo, como as tropas não estavam uniformisadas, era impossivel reconhecer-se o adversario. Assim, antes de manejar a bayonetta ou o punhal, os combatentes perguntavam: "Caal Tafari?" Os soldados imperiaes respondiam: "Morreremos por sua fé", ao passo que os revoltosos soltavam uma injuria. Cada um sabia então com quem se avinha e se sangravam conscienciosamente.

Gouska derrotado, a paz voltou de novo e quando a rainha Zoaditou morreu de diabete, o "ras" Tafari tornou-se automaticamente imperador da Ethiopia, sob o nome de Hailé Selassie.

Ha cinco annos que exerce o seu poder directamente sem se deixar influenciar pelos seus ministros e a despeito de todas as difficuldades que o seu plano de modernização tem offerecido. A ultima dellas, de natureza differente, foi a desintelligencia com a Italia provocada pela perseguição e assassinio de subditos do rei Victor Emmanuel na fronteira entre a Somalia italiana e a Ethiopia, cuja solução está entregue aos auspicios da Sociedade das Nações.

UMA "ESTRELLA" NO HIMALAYA

(Conclusão da 3.ª pagina)

malaya, a expedição alcança o pequeno Thibet. Algumas scenas importantes do film devem desenrolar-se num claustro de lamas. Os viajantes se apresentam não sem temor, porque imaginam que os monges desse paiz são hostis aos europeus. Que agradavel surpreza para elles, quando, depois de uma curta permanencia em Lamajuru', onde se ergue um claustro importante, se viram favoravelmente acolhidos pelos lamas! Apenas installados, começam o trabalho. Os lamas se prestam de bôa vontade ao que delles se exige, sem comprehender aliás do que se trata. Inutil tambem é lhes explicar os fins que se tem em mira. O cinema é absolutamente ignorado nestas singulares regiões. Toda a população do logar, por ordem dos lamas poz-se á disposição do "sahibs" brancos.

O auxilio dos sacerdotes thibetanos quasi chegou ao sobrenatural. Assim, certo dia, uma scena da qual deviam participar muitos personagens, quasi toda a população do logar, por pouco deixava de ser filmada. Quando estavam tomadas todas as disposições, o sol escondeu-se bruscamente. Grossas nuvens obscureciam o ceu. O "metteur en scene", temendo que a multidão se impacientasse e abandonasse os logares, esteve, a ponto de perder a cabeça. Como retel-a? O interprete explicou aos lamas a penosa situação.

Sem tardar, alguns dentre elles desappareceram no interior do monasterio e alguns minutos mais tarde voltavam annunciando que o sol ia reapparecer dentro em pouco. U'a meia hora depois, com effeito, as nuvens se dissipavam e o astro brilhava triumphantemente. Acaso ou milagre, o certo é que toda a scena foi tomada sem mais nenhum impecilho.

Com isto, os viajantes deram por terminada a exploração cinematographica do Himalaya e, enfrentando de novo todas as intemperies da gigantesca montanha, encetaram a descida que felizmente foi realizada com grande felicidade.

E foi assim que artistas de cinema estabeleceram sem o pensar, sobre o "tecto do mundo" um duplo record de altitude e resistencia que desperta a inveja dos melhores alpinistas profissionaes, de todos os sabios que sonham effectuar nestas regiões ignoradas observações meteorologicas, etc., preciosas ao progresso das sciencias.

Yarmila Marton com seu fiel "Coolie"

2.ª SECÇÃO

DIARIO DE PERNAMBUCO

8 PAGINAS

Recife — Domingo, 9 de Junho de 1935

QUE LINDA NOITE...

O. HENRY

Se alguem fala, em Nova York, da Reserva de Kiowa, provavelmente perguntarão se se trata de uma nova reforma do governo ou de um "leitmotiv" de "Parsifal". No entanto, na Reserva de Kiowa, conhecem perfeitamente tudo que diz respeito a Nova York... Um grupo de amigos, realizavamos uma longa excursão com fins cinegéticos através da Reserva. Bud Kingsbury, nosso guia, philosopho e amigo, dispunha-se a collocar no espeto um saboroso resto de antilope, quando um da partida, jovem e correctamente trajado, alisou seus louros cabellos, approximou o cigarro ás brazas emquanto olhava para o posto de Bud.

— Linda noite! — disse.

— Muito bonita — respondeu Bud. — Tão agradavel como qualquer noite, mesmo que não tenha recebido a approvação de "seu" Broadway...

Os que ouvimos a phrase ficámos espantados. Nenhum de nós ignorava que o jovem louro era de Nova York. Mas, como o tinha adivinhado Bud? E que sabia elle de Broadway? As perguntas choveram, pois a curiosidade impellia-nos a conhecer seu systema de raciocinio. Bud recebeu-as com tranquillidade: seu bello rosto, illuminado pelas chammas, parecia o de uma esculptura.

— Como sei que é de Nova York? Conheci-o logo que proferiu duas palavras... que são um documento de identidade. Estive na cidade ha dois annos... e aprendi todos os signaes e marcas que se usam nesse rancho chamado Manhattan.

— Não encontra você alguma differença entre Nova York e o seu povoado, Bud? — perguntou um dos caçadores.

— Não poderia affirmal-o — retorquiu com seriedade o nosso guia. — Talvez alguma coisa... mas não muito. A "marca" principal desse bairro é a chamada Broadway. De começo senti-me aturdido pelo bulicio da multidão, mas depois disse para mim: "Calma, calma, Bud; depois de tudo, e gente simples como tu, Geronymo, Grover, Cleveland e os rapazes Watson... e não te tiram a "valise" nem trairão de roubar-te..." De maneira que me tranquillizei, se bem que por momentos o barulho fosse al que me parecia estar nos "pow-wow" da minha terra.

"Dir-lhes-ei que, durante um anno, juntei centavo por centavo, para conhecer a famosa Nova York, lembrando-me que na cidade vivia um amigo, chamado Summers, que poderia ser meu cicerone. Mas, apezar dos meus esforços, não consegui encontral-o; de maneira que, solitario, cheguei á grande cidade, disposto a visital-a detalhadamente.

"A principio, as luzes electricas e as bellezas me fascinaram. Escutava com assombro os sons que saiam dos phonographos e tudo me causava espanto, até que decidi gosar das delicias que proporcionam a sociedade e a convivencia com amigos e estrangeiros. Estava acostumado na Reserva a travar conversação com o primeiro que chegava, a averiguar, no transcurso da conversa, seu nome, religião, numero do colarinho, temperamento da esposa e estado monetario. E, com ingenuidade de creança, pensei que em Nova York se passaria o mesmo.

"Mas, parece que nessa cidade fazem economia de lingua. E, ao fim de tres semanas, ninguem me tinha dirigido a palavra, a não ser o "garçon" do restaurant. Se tentava travar conversação com qualquer typo, cravava-me uns olhos, como se eu tivesse roubado o Polo Norte, ou qualquer coisa semelhante.

"Já cansado, comecei a sentir desejos de visitar os meus amigos. Abilene ou o Waco. Confesso que me sentia aborrecido e triste, quando, certo dia, depois de tentar falar com um homem mais mudo que um lampeão, ouvi que um homem parado a pouca distancia dizia, dirigindo-se a mim:

— Lindo dia!

"Olhei-o com assombro, porque o facto me pareceu sobrenatural. O sujeito tinha cara de peixe e uns olhos dignos de Judas, mas isso não me interessava. Passei o braço pelo seu pescoço e sorri encantado.

— Claro que está lindo, rapaz — disse. — Você é o primeiro homem em Nova York, que se decide a empregar a lingua para palestrar com William Kingsbury. Creio que esta noite choverá um pouco, não lhe parece? Como vão todos em sua casa? A rua... Pois... antes de que pudesse terminar a phrase, já o maldito me tinha virado as costas! Toda a minha intenção de ser amavel tinha fracassado! Fiquei sem saber em que direcção encaminhar meus passos, triste, meditabundo...

"Por sorte, ao voltar á minha pensão, encontrei um bilhete de Summers que me dava o endereço de seu "rancho". Corri para lá ancioso de falar com conhecidos e contei o incidente do café, pedindo que me explicassem o que se passava nesta cidade tão extraordinaria.

— Oh! — disse, — esse homem não queria conversa comtigo. Em Nova York, usa-se assim. Tu frequentas esse café e elle tambem. Essas palavras que elle te disse eram só um signal de reconhecimento... e deviam ser respondidas com a mesma brevidade...; comprehendes? Na "City" tratamos assim os desconhecidos; uma ou duas palavras sobre o tempo e nada mais. Não havia, pois ,motivo para continuar falando Bud.

— Billy — disse-lhe. — O tempo e suas ramificações são assumptos demasiado serios para mim. A meteorologia é o thema que prefiro, sabes? Nenhum homem se atreverá a iniciar uma conversação sobre a materia em questão, e virar-me-á as costas, sem ouvir os meus pontos de vista. Agora mesmo vou á procura desse grosseiro e dar-lhe-ei uma lição de bons modos. Tu dizes que é da etiqueta em Nova York... Pois eu rio-me desse costume, e esse sujeito terá que conversar commigo acêrca do tempo.

"Encaminhei-me para o café. O maldito da cara de peixe lá estava. Fui até junto delle e tranquillamente mostrei-lhe o cano do meu revólver, que apparecia por debaixo do meu paletot.

— Companheiro — disse-lhe. — Ha uma hora, eu estava aqui e você me disse que o dia estava indo. Quando me dispunha a confirmar, você saiu, deixando-me com a palavra na bocca. Agora, sua rã dissecada, se não quer que o chamusque vivo, proseguiremos a nossa palestra tranquillamente.

O sujeito pensou que se tratava de uma brincadeira e pôz-se a rir, mas quando me viu a cara, ficou como um tição.

— Be...em — disse, apertando com a mão o cano que lhe machucava o figado. — Creio, que está um lindo dia... Talvez... um pouco quente...

— Isso é repetir o de antes — murmurei. — Faça o favor de ampliar suas declarações; especificar, por exemplo, a questão do temporal.

— Hontem... hontem... choveu — disse o infeliz, — mas ao chegar a noite clareou, lembra-se? Disseram-me que a chuva prejudicaria a colheita no Estado de... de...

— Bem, bem — disse, magnanimo. — Parece-me que está aprendendo a trotar, mas é preciso que saia alguma vez de Nova York, se deseja andar a galope, como um centauro. Posso perguntar-lhe outra vez por sua familia? Como se chama seu irmão mais moço?

— E'... estão todos bem — disse. — Agora temos um piano novo. Meu irmão chama-se Thomás... Está com sarampo ha... ha uma semana.

— Lamento muito — disse| — E como vão os negocios?

— Bem. Tenho algumas economias e...

— Alegrou-me sabel-o. Agora, se quer, vá para o seu trabalho e aprenda a ser civilizado. Suas opiniões a respeito do tempo são muito interessantes...

"E depois disto, arrumei a mala, e no primeiro trem, larguei-me de Nova York..."

Durante alguns minutos ficámos em silencio. Finalmente, cansados da jornada, apertámos as mãos dispostos a dormir como bons caçadores.

Estava armando a minha cama, quando a voz do jovem louro me chegou aos ouvidos:

— Como dizia, Mr. Kingsbury, ha qualquer coisa de bello, nesta noite. A brisa perfumada e o resplendor das estrellas dão-lhe um attractivo mysterioso que a faz fascinadora...

— Sim — disse Bud, em voz baixa.

— Está uma linda noite!

UMA FUTURA PRINCEZA

Hollywood, maio—Apezar de já ter casado á vezes, Dorothy Dumbar, estrella da "Radio" e ex-esposa de Max Baer (abaixo) pretende contrahir novas nupcias com o principe Serre Midvani (em cima)